大光報

總社

內政部登記證警字第七〇二四號
中華郵政登記認爲第一類新聞紙
廣東郵政管理局辦事處執照特字第二八號

社長：陳錫餘
總主筆：曾復明　總經理：鍾慧生
經理：王書典　主任編輯：宋郁文

社址：廣州光復中路七十六號
經理室：一五一七四三
電話：編輯室：一七一三六二
營業部：一一八八五

粵東分社：汕頭外馬路衞軍新街
粵南分社：湛江市（赤坎）光復路
粵北分社：韶關風度中路九十二號

今日出紙兩大張
零售每份國幣四十元
訂閱每月每份國幣一千二百元
外埠定戶另加郵費

中華民國二十八年七月七日創刊
新聞紙第二一三八號

本報開設漢民路業務處啓事

本報業務處已先設立河南業務處於福西路一四六號茲再開設漢民路業務處於漢民北路六十四號凡住在東南附近各戶訂閱本報或惠登廣告者請就近向該業務處接洽爲荷此啓

律師張拔超代金興置業會金聲戲院聲明

現據金興置業會金聲戲院經理人朱實守除伯明等到稱本人等經臨時股東會選舉成立復員整理委員會接收該院辦理營業登記事務所有以前啓光公司一切帳目係自行清理并經登報聲明自本月五日至本月廿日止暫行股東登記再行定期召集股東大會等情查所稱屬實特代聲明如有侵害該院法益本律師當依法保障

事務所：豐欄路西榮巷十七號　電話一壹二六五

長堤 藍鳥餐室

特製 烟魚· 馬來亞咖喱鷄

名貴 西餅 麵包

·律師包天放受任本酒家常年法律顧問·

前臨珠海後枕雲山 ·長堤大馬路·

一景大酒家

廳房多而且大
禮堂輝而且煌

謹擇十四日起增設 早茶 敬候 蚤光

本酒家代表菜 鳳液大裙翅· 翡翠花雕鷄·

本酒家特供品 堂座早晚飯· 百元四和菜·

本酒家電話 10302·16350

中央銀行 中國銀行 交通銀行 中國農民銀行 中央信託局 廣州分行（局）改訂營業時間聯合公告

中央銀行廣州分行
中國銀行廣州分行
交通銀行廣州分行
中國農民銀行廣州分行
中央信託局廣州分局

茲定自十一月十三日起將營業時間改訂如次
星期一至星期五上午九時至十二時下午一時半至四時
星期六上午九時至十二時下午一時半至三時

中央銀行廣州分行韶關分所聯合通告

查國庫廣東分庫原由韶關分行代理茲爲便利辦理起見奉命自十一月十五日起本省分庫庫務移交廣州分行辦理特此公告

廣州分行　地址長堤七十九號　電話一四一一二　一七二八三　一七二八五

韶關分行　地址新華酒店二樓　電話一二九八二

廣東省營飲料廠總經銷處福利行徵求本市外埠分銷處啓事

本行現向廣東省營飲料廠承約爲總經銷處經銷五羊啤酒汽水等出品清潔衞生品質精良茲爲擴大供應社會需求起見特登報徵求本市及外埠各分銷處如有意推銷者希照下列地址到本行接洽爲荷

地址：抗日中路六十七號　電話：一六五三七

本報廣告部設計

招考報務員啓事

有某機關擬招考報務員若干名待遇從優投考資格如下（一）凡能抄收中英文明密電碼者（二）曾在電台工作一年以上而有離職証明文件者（三）無不良嗜好及一切惡習者如有符合上項資格而有意投考者請將履歷住址詳明並貼二寸相片一張於本月十七日前寄本市第十六號信箱考試日期另函通知

律師龍匡球受任陳四達堂常年法律顧問

如有侵害該堂法益本律師依法保障之

事務所越華路小東營八號　電話一二八一叁號

鄧冠雄律師受任太平中路二零一號信豐隆麵粉廠常年法律顧問

及司理陳寶如常年法律顧問如有侵害上開當事人名譽信用財產及一切權益者本律師當依法保障之責

事務所一德西路四九五號二樓　電話：一零七七五

羅永榮律師受任漢民北路二一六號李氏攝影院李壽康先生聘爲常年法律顧問

如有侵害其法益者本律師當依法保障之

事務所：豪賢路一四〇號　電話：二七二一〇一四七〇四一二四一一

律師陳大年受任大同百貨總行暨司理陳年常年法律顧問

如有侵害當事人法益本律師當依法保障之責

律師事務所惠吉西路六號
大同百貨總行下九路四十三號　電話一二二二四五

粵港澳兆新隆行專營工業原料漆油顏料敬聘周公傑劉焜均大律師爲常年法律顧問

如有侵害本行一切法益者當由周劉兩律師依法盡保障之責

周律師事務所：帶河路都堂街都興里廿四號
劉律師事務所：東華西路二三三號三樓
本行粵行地址仁濟路十八號　電話一六五六四

廣州製紙股份有限公司召開董事監察股東大會啓事

本公司定本年十二月十二日下午一時假座廣州一德路歐美同學會召開董事監察股東大會共商查報損失究追機器物資清理債務及今後業務進行希各位董監事股東屆時携備證件自或授權代表出席如有缺席一切決議均作默認此啓

中華海員工會廣州分會籌備會啓事

十一月十五日上午九時（標準鐘）本會假座晏公街廣州市商會舉行成立典禮同日召集第一屆會員代表大會一連兩天敬迓各界人士惠臨指導曷勝榮幸

香港華南汽車工程學校各期同學公鑒

查我校各期畢業同學參加抗戰工作者甚多茲值抗戰勝利國土重光同學復員者必衆茲爲聯絡感情扶助母校復員起見擬組織我校同學會希我各期來穗同學于本月廿日以前往本市惠愛中路四號三達工業社內謝然司徒穀同學處報到以備定期開會聯歡及討論學會務之進行

董事長許世英　校長梁守一啓

囍 黃統國 戴偉馨 結婚啓事

我倆意志相投幷得雙方家長同意謹訂於中華民國三十四年十月二十九日在梅縣舉行結婚典禮特此敬告

諸親友

囍

省立志銳中學復員通告

本校曲江原址尚待修理本學期暫在市橋復課由即日起至本月十五日止暫借廣州漢民北路商務書館辦理：（一）學年銷假報到（二）復學聲請（三）轉學甄試及（四）龍川考取新生報到等事宜特此通告週知

校長黃家強　經濟委員會主任張發奎　副主任李漢魂

廣東省營順德糖廠通告

本廠爲謀蔗農福利使交易手續簡便起見經訂定以蔗換糖暫行辦法呈奉建設廳核准施行凡欲向本廠以蔗換糖者可自即日起逕向容奇本廠或本市六二三路本廠駐省辦事處取閱章則依期申請登記爲荷！

聘請男女職員

茲有某商店擬聘請男女職員數名推銷員數名凡適合下列條件者請填具履歷紙一張貼具二寸半身相片郵寄本市一德西路五三九號四樓不錄者退回原址（一）無不良嗜好身體健全品行端莊有兩間商店担保者（二）初中以上學校畢業或具有同等程度能通書信及會計者（三）年齡在卅以下者（四）推銷員要對於醫藥有經驗者

培英鋒社社友總會通告

茲定於本月十七日（星期六）下午一時假惠愛路母校舉行社友聯誼叙餐會希各社友踴躍參加餐券：每位叁百元報名處：嶺南大學簡華生君白鶴洞黎承鏗君太平南路新華酒店賬房譚錫堯君

廣雅民廿五韶社同學均鑒

茲定於本月十六日（星期五）下午五時半在惠愛中路占元閣叙餐并商討復社問題請于十四日前到漢民南路九十一號德發行（電話一五四四五）許東彪或鈴球君處登記繳費（或以電話通知）爲荷

嘉南堂西樓 太平南

國民大飯店經已開幕

茶麵酒菜：精良點心：生猛海鮮：巧手燒賣

早午晚 整日供應

玉液翡翠鷄
國民團圓鴨
益食國民餐
名貴四熱暈

請君嘗試
保証滿意

電話一二一七三

聞

訃告

家嚴子敏諱作猷陳公府君痛於民國三十四年十月十五日戌時在原籍惠陽病終正寢積閏享壽八十有九歲泣涓國歷三十四年十二月四日在本宅家奠哀此訃

如蒙 賜唁請交惠陽縣中山西路七十八號 廣州市東山百子橫路十二號

棘人 陳季穎 陳仲喆 陳叔慧 陳稚威 泣血

光復律師團張翰羅君籌鄭乘舡代連同發公司新如意電輪聲明並警告安華公司

據當事人連同發公司稱：本公司前置有新如意電輪一艘所有船舶登記証及其他一切証據俱全於民國二十七年廣州淪陷恐爲敵人所掠用自沉於清遠現值國土重光擬僱工起撈修理詎近聞有安華公司私串工人姚駒冒指該輪爲永同源公司之物業雙方訂立質約由安華公司起撈改裝似此行爲顯觸法紀該質約根本無效請代登報聲明並警告安華公司迅將該輪返還免貽訟累等語本律師查屬實情合代通告如右 事務所高第路一八一號何大珍內 電話一〇五六七

光復律師團羅君籌張翰鄭乘舡受任賣蔴街羅家巷二號新大陸飯店常年法律顧問

如有侵害該號法益當依法保障之 事務所高第路一八一號何大珍內 電話一〇五六七

光復律師團張翰羅君籌鄭乘舡代大業堂買業聲明

據稱憑中買受合益堂前向勞思遠買入舖一間坐落德政中路二〇五號二〇七號上蓋連地面積照登記圖經交定立帖訂期本月十八日交易如有華洋轇轕須於期前向賣主理妥交易後概與買主無涉請代登報聲明等語合代聲明如右 事務所高第路一八一號何大珍內 電話一〇五六七

光復律師團羅君籌張翰鄭乘舡代葉廣才聲明

據稱民廿七年間陳曙廷將本市容安街三十八號屋向本人按揭國幣三百五十元期滿屢次催贖概置不恤忽將該屋出賣本人矛盾請代登報聲明限期七天內到本律師事務所洽商解決等語合代聲明如右 事務所高第路一八一號何大珍內 電話一零五六七

光復律師團張翰羅君籌鄭乘舡受任下九路五十號金城鞋店下九路五十六號長城鞋店常年法律顧問

如有侵害上開受任人之法益當依法保障之 事務所高第路一八一號何大珍內 電話一〇五六七

律師張學堯受任同和公司金生利電船常年法律顧問

如有侵害該輪船公司法益本律師負依法保障之責此告 事務所：河南同福新街十四號

律師黃策代正華堂駁復黃學章聲明通告

據正華堂當事人稱：查該屋係本堂向合益堂黃永堅買受紅契登記証具在不容動搖而歷次轉典均經登報標貼手續至爲完備別該屋既據包天放律師代黃某五號之一屋業係伊權其外猶甚又伊在該屋門首之標貼僞書本年十一月一日而延至同月七日始行張貼是何作用殊難索解人請代爲駁復以正觀聽等情據此查核尚屬合法 本律師事務所廣州市長樂路十七號

律師陳新芳代慶福堂買屋聲明

現據委稱憑中買受同慶堂鄧啓明自置本市坐落德宣分局段內福泉街第四號之一二三層石屎洋樓全間深活照土地登記圖已立帖交定茲定于十一月十八日交易如有轇轕期前向賣主理妥一經交易概與買主無涉等語前來除標貼外合代爲聲明如右 事務所：西堤聯興街大碼頭二樓 電話：一一六七二號

律師包天放代何廣智堂催賣主和氣堂和亨號張清伯在展限期滿日依約交易聲明

據稱本堂憑中買受和氣堂和亨號張清伯自置坐落本市太平分局段內楊巷路現編五十三號之舖連地底權利全間訂明期本年十月十五日交易并訂明發生轇轕未清不能依期交易得展期十五天交易即至十一月十日止但在交易期前如屋業發現轇轕負責清楚並由賣主負屋業責任等語合代聲明 事務所：長堤二二六號二樓 電話：一五〇九七

律師包天放受任沙面麗都餐室常年法律顧問公告

「本律師現受任上開當事人爲常年法律顧問嗣後如有侵害該號法益者當依法負保障之責」事務所：長堤八馬路三二六號二樓 電話：一五〇九七

麗都餐室

沙面復興路第廿三號

特製：麵包西餅・豐美西飡裝璜：西式座位 音樂配備 全市第一

律師包天放代海珠戲院興華公司鄭重聲明

據稱本公司于民國廿七年秋向廣東省銀行承批海珠戲院營業批期二年旋廣州淪陷本公司人等疏散內地已抗戰勝利國土重光已向市府收回復業所有本院並無新招股情事恐外界不明或藉端造謠損害法益請代登報聲明等語合代聲明如上 事務所長堤三二六號二樓 電話：一五〇九七

律師潘鐵潘敬祜代均興隆記行股東李積成堂黃昌安堂李怡發堂林尚志堂黃盛和堂守信堂陳榮珍堂等駁司理人李湛道（即李中和）公告

茲據右開當事人稱廣州一德路百一十五號均興隆記行司理李湛道（即李中和）請黎律師代登報駁股東等共同討論僉以該司理李湛道抹煞事實希圖損害我等權益憑合法解決手續原屬至當今閱報章所載竟欲以貨物被劫爲詞意圖抹煞一切不知我均興隆記行貨物事前早已遷入南海縣張槎約上極有關係之舖底登記証及圖章等豈無所指倘仍無理延宕置我股東權益於不顧則我等惟有依法訴究以求解決請總堂能全掩當地人士耳目謬稱被劫所謂重要証件當然與均興隆記行代再登報駁斥等語特代公告 事務所：豐欄約六十八號大新中□七號

律師何犖代合興堂買屋通告

據稱本堂向羅五樂繼承人羅鈞堂羅礎堂羅陳氏定買本市太平區石公祠直街第三號五號七號九號（均坐西向東）漢安里第一號三號（均坐南向北）四號（坐北向南）吉屋七間上蓋連地墻壁間格門窗樓閣水喉俱全面積與契証經交定標貼准國曆本年十一月廿日交易如有一切轇轕請期前登本報聲明並與賣主理妥交易後概與本堂無涉請代登報聲明等情合代通告如右 事務所：德政中五十號 電話：一壹七七九

廣州律師公會通告

查本會會員從速來會登記以利業務一案經登報通告現查報到之復員會員仍屬無多茲限本年十一月底爲截止登記日期尚未回市者希於限內到會報到以便呈報辦理改選事宜爲荷 廣州律師公會副會長代行會長職務丘昭文

羅永榮律師代表安興置業公司管業人陳汝鏗湯紹裘等保產聲明

據稱民國廿四年九月廿三日將本公司自置河南州頭咀大街新編門牌第五十三號舖業乙間全部契據証照由陳汝鏗名義存貯在沙面禹國寶通銀行第〇七三號保險箱內領有收據爲憑廣州淪陷後該銀行曾經一度開倉通知各箱主取回存物本人等早已轉進內地所有存倉契証乙未領回現廣州光復本人等聯袂來但該銀行尚未復員無法開倉取回契証誠恐敵僞劫持時間該銀行保險箱有無被劫所存契証重責爲確保公司產權起見特請貴律師登報聲明如將來發覺本公司所存契証散失屆時另向政府補稅契証等語附送銀行保險箱單據及該公司合同原本各乙份據此本律師查核屬實特代登報聲明如右 本律師事務所豪賢路一四〇號 電話一二七二一 長堤一八九號三樓電話一四七〇四 三五八號華華電話一二四一一

羅永榮律師受任沙面經濟公司黃卓如先生聘爲常年法律顧問

如有侵害其法益者本律師當依法保障之 事務所：豪賢路一四〇號電話一二七二一 長堤一八九號三樓電話一四七〇四 長堤三五八號華華電話一二四一一

經濟公司：沙面與隆路八號即勝利大廈右隣 百貨俱備 西式茶点 桌球肖邑 高尚娛樂

羅永榮律師代三明公司置業通告

據稱一澳中介紹買受安□公司程宏潢屋華兩間坐落本市德宣分局段內龍泉巷現編門牌第二號第四號上蓋連地四至面積以登記圖爲準經交定立帖准期本月十八日交易如有轇轕請於期前向賣主理妥交易後概與本公司無涉等語除標貼外合代通告如右 事務所豪賢路一四〇號電話一二七二一

律師朱安濂代厚德堂買舖通告

據稱憑中買受陳李氏（代表人潘珍李玉）無舖底批期吉舖一間坐落惠福段內紙行街一百二十四號有上蓋連地四圍墻壁間格俱全經交定訂期本年十一月十七日交易該舖如有異議轇轕請於期前向賣主理妥交易後概與買主無涉除標貼外請代登報聲明 朱律師事務所光復北路廿五號

律師丘昭文代兆昌號催童樹德堂收租及換批

茲據兆昌號稱東到和租賃一德路一五三號之舖底頂手確定訂明租約期滿換批均不見明辦請轉函及登報代爲催告等語除另函外特代登報催告繼續租賃惟近日屢催該堂收租 事務所昌興路卅一號二樓 電話一二七五四

律師杜沛端代復興業堂買屋通告

據委稱一澳中買受林娟前買入成祐堂羅右華堂坐落本市海珠路七株榕第九號全間深活四至照登記圖訂經交定立帖准期本月二十一日交易如有任何轇轕暨權利關係請於期前向賣主理妥交易後概與買主無涉一時語除標貼外合代通告如上 事務所：大新東路第二十八號二樓

律師區子沅代李鄭氏及劉彭城堂區志誠堂戴兆意堂合勝堂等聲明

據稱鄭氏之先夫李益南所置廣州市大新東路三十一、三十三、三十五、三十七號舖屋四間原有契証因遭事變失然於在港分產時經明定此四屋分配鄭氏不干李林氏之事及不得外爭論由益南的筆立部安交鄭氏收存有據嗣四屋由益南病故後鄭氏收租有年當時李林氏等無異議迨近劉彭城堂買三十一號區志誠堂買三十三號戴兆意堂買三十五號合勝堂買三十七號均經管業標字謂李林氏等無契証無效彼所持舊契各鋪門前貼有律師陳某代李林氏發明業權之標字謂據李林氏李燕等近自撕去標貼已令人駁斥而猛由李燕自投靖海警局拘押除標貼外請代登報及標貼聲明等情查屬合法除標貼外合代登報聲明 事務所光孝路七十五號及七十七號

律師陳大年受任海豐農場暨黎恩君常年法律顧問

查順德羅五沙第六涌大灶窩海豐農場係黎恩君於民國廿四年批耕一切承批約據理均存在如有侵害該農場及黎君一切法益者本律師當依法盡保障之責 事務所：惠吉西路六號 電話一二二四五號

律師余國屏代恒德昌司理人余景樂召開股東會議

恒德昌號司理余景樂與已故股東余某之繼承人余其祥因舖業糾紛將請撤銷處約一案現依照調處人意思定期本年十一月廿九日在本店召開股東會議討論舖業處分并其他產業處理及復業事宜希各股東依期出席否則即先依調處人所擬由余其祥補回產價取得舖業辦法辦理除另函各股東外特此代爲通告 事務所惠福東路惠新西街三十三號二樓 電話一三八四二號

律師余國屏代大昌堂黃劍租舖通告

據稱該堂向周振安堂代表人周振華和受廣州市一德西路門牌第□四號吉舖一間經訂立租約准由本堂全部拆卸開營業定期十六日動工改建如對該舖有任何轇轕未清請於本月十五日以前向周南□一切法益者本律師當依法盡保障之責一經逾期不得再有異議請代標貼及登報週知等語除標貼外特此代爲通告如右 律師事務所：惠新西街三十號二樓 電話：一三八四二號

律師蘇漢生代興業堂置業公告

據稱憑中買受鍾村前向容建義堂買得本市長壽分局段內可嘉園門牌第九號吉屋全間上蓋連地磚瓦木石俱全面積照登記圖則爲準經交定立帖訂明准于本年十一月十八日交易如有任何權益關係及一切轇轕請即向賣主理妥一經交易後與買主無涉請代聲明等語據此查屬合法除標貼外特代公告如右 事務所在惠福東路一六八號中國新聞學院內 電話一六八五六號

律師陳夢周代李懷遠堂買屋地再次聲明

據稱憑中買受陳福照堂全權代理人陳漢生承先祖福照公遺下坐落本市黃沙分局段內多寶街第十七號門牌自編第十七號第十七號之一及第十七號之二連花園平排陸廿分屋地三間四至悉照土地登記圖証爲準前經登報標貼聲明并無異議立契交易可資保障等由查核屬實合代聲明如右 事務所：鹽運西一街十八號二樓 電話一六一七七號

律師李業文代黃慎餘堂駁斥何合成堂何廣信聲明公告

據稱才堂管業歷百餘年重重疊年契証照今并無分割賣出証據具在詎容混爭今該何合成堂何廣信於何年何月向何人買受及載明何時何項契証未經叙明內容顯見偏聽瞞佔之嫌請貴律師代爲駁斥限該何合成堂何廣信更復欺瞞住客妄收租項顯犯□佔之嫌除代標貼及通函外合代公告如右 事務所：第華路七號三樓 電話一二六七四

律師易廣燃代羅桂芬催告啓發搬遷啓事

據羅錦濤堂羅桂芬稱伊有舖乙間在本市靖海分局一德路一六十號門牌淪陷後遷入內地所遺上列舖業被僞冒業主串同私相授受侵租據七年於茲矣現粵土重光斷不容照常應取還經營請於登報日起七日內搬出舖位否則依法訴究等語除通函標貼外合代登報如右 事務所：龍津東路洞神坊十七號 電話：一五六一五

律師陳夢周代五和堂讓受山地再次聲明

據五和堂憑中讓受合成堂劉寬張桂生自置壽基一穴坐落本市河南府組山下坐西向東界綫上下俱至陳山左至張氏山右至何山四至均照原契經準前經登報標貼聲明無人異議立契交易清楚其向廣州市郊外墳山公所登記在案茲值百物昇光請代再登報聲明以資保障等語合代通告 事務所：鹽運西一街十八號二樓 電話：一六一七七號

律師易廣燃代羅錦清堂催告天德搬遷聲明

據稱伊有舖乙間在本市小北分局惠愛東路一五三號門牌前租與羅威泉開設天德號正項生意現租期早已屆滿積欠租金太多兼及轉租漁利在在違約亟應取還經營屢催搬遷弗恤請於登報日起七日內搬出舖位否則依法訴究等語除通告及標貼外合代登報如右 事務所龍津東路洞神坊十七號電話一五六一五

荔灣豫和園醫院 黃耀堅 梁心堯 醫師回市復業即日開始診症

中央衛生署註册 統理內外全科 專門兒科 產婦科 附設留產 診所：文明路二百號二樓 電話：一二六七九

醫師陳惠卿由連回市復業

美國醫學博士黃磐棟回市復業

地址長堤大馬路二〇一號二樓愛羣右鄰 電話一二〇二九

三百五十噸巨型大火船 昌明大輪船

設備完善 座位舒適 實力護航 儎脚公平

船舶舊省港澳輪船公司碼頭

鐵定十一月十四日下午五時往澳

特等位收國幣五千元 普通位收國幣三千元

定儎沽票處：福興船務行 一德路五一七號 電話：一五八二七 或船上掛房

廣州澳門利達快輪

武裝護航 安全快捷 救生設備 客位舒適

航期 澳 十一月十三日下午四時往

船泊：廣州舊同安碼頭 接儎售票處：廣州合興報關行 地址：粵海關對面 電話：一四九三六

澳門代理處：和昌行 地址：新埗頭八街號 電話：二五六六

危險肺癆 四川療肺草

是治癆之專藥！是肺病之救星！

肺癆病症，漫延最速，初由咳嗽而起，繼則久咳成癆，因而肺部受劇烈之震動，肺枝管破裂，氣枝管失其呼吸之機能，頑痰積於肺部，日久發生腐化，浸假癆菌產生，難於醫治，本品係國產治癆之專藥，舉凡新久咳嗽，新久肺癆，吐血咯血，婦癆童癆，久咳失音，肺炎肺癰，癆傷肺萎，等症，一經服用，莫不藥到病除，藥性王道，毫無烋燥之弊。

廣州靖海路卅三號華安藥房經理 藥房均售 電話弍樓一七一壹五

繼續談判消弭內戰
各黨會議行將召開
無黨派代表組團調查共亂
包頭激戰共軍向襄樊竄犯

【本報昨晚特接新德里廣播】重慶消息稱：政府與中共代表繼續談判停止內戰協議。聞中央政府召開各黨會議包括現存政黨六個及其他無黨派代表，並由無黨派代表組織調查團，前赴東北，華北查究此次中共事件眞相，及設法卽予制止。綏遠省會歸綏城，現已被共軍十萬包圍，情勢嚴重。東三省邊境現已與中共戰爭地點距離頗近，一般人認爲內戰倘仍不止，則可能以東三省爲戰場云。

【綏西十一日中央社電】十日晚包頭戰事最烈，中共軍由城東城北城西向城垣猛撲達廿餘次，十一日晚城東城北仍在激戰中。

【重慶十二日中央社電】據關係方面接山東省主席何思源來電報告魯省共軍肆意進攻各地情形，並向各方呼籲，趕速制止共軍猖獗行爲，以固國本，而救民命。據悉：（一）魯東第五行政區張專員天良，於共軍圍攻無棣六晝夜之役，壯烈殉職。（二）共軍攻陷益都，省黨部秘書林悅嘉，督導員王世和被俘。圍攻曲河之役，縣長瞿天宜被俘。（三）共軍圍攻鄒縣，十月十八日城破，縣長劉昭賢殉職。廿八旅旅長劉憲煒等負傷，黨團同志數百人被俘，澤被圍六晝夜，於十月廿九日城陷，督導員兼十六區專員崔憲綱被俘，旅長石正夫殉職。同日寧陽亦被共軍攻陷，團長朱過升殉職。又牛泉於十月卅日亦陷共軍之手，損失情形不明。（四）王專員洪九在臨沂與共軍作戰八十餘日，現被圍於孟家莊一帶，危在旦夕。

【汴十日中央社電】全豫各地，近被共軍滋擾，破壞交通，襲擊國軍，阻擾復員，爲禍之烈，甚於敵寇。茲綜述本週來豫省共軍動態如下：（一）豫北方面，盤據涉縣、林縣、太行山一帶之劉伯誠部，調集大股共軍，佔領冀南、邯、鄲、磁縣後，近揚言南下，進攻安陽，企圖控制交通線，並將六合全部掠奪。（二）豫東方面，自山東曹縣侵入民權縣之共軍二千餘，挾騎兵，八日分攻民權，柳河兩車站，并破壞野鶴間鐵橋，當晚攻入縣城。（三）豫南方面，桐柏共軍沿公路線竄向畢氏、唐河、約一萬五千人，新野於二日被共軍侵陷，共軍刻向鄂北襄樊竄犯。

【歸綏十二日中央社電】八日晚，二時，中共軍開始圍攻包頭城垣後，至九日午未能得逞，當晚九時，復發動猛烈之戰鬥，自城郊四週向城內猛攻，十日晨三時後，中共軍又作第二次猛攻。

【汴十一日中央社電】據接獲各地部隊電稱：（一）豫北共軍冀魯豫軍區楊德志部一千三百餘人，攜輕重槍機八挺，正向臨漳東南竄犯，結集于臨漳西南九里王明寨共軍萬餘人，續有外犯企圖。（二）辛安三家寨民衆，不堪共軍壓迫，紛組隊向我方投誠。（三）由冀南磁縣，周家寨，竄犯之共軍宣稱：五萬餘人續行西援。（四）臨漳一帶共軍千餘入，向時窰村猛犯。（五）豫東民權共軍兩千餘，九日侵陷城垣，並在城內大肆焚燒，該境柳河車站北廿里之杖七口共軍，增援二千餘，將鄭公所搗毀焚燒。

【河十一日中央社電】（一）中共軍李先念，復率部萬餘，十日由棗陽北漢龍潭，黑龍鎮，湖陽鎮，繼犯棗陽，現棗陽情況不明。（二）鄂北鄖西西北七十公里之里川關，及北四十公里之里川，近復現小數共軍出沒，擾亂地方秩序。（三）曹縣作堤，近有共軍中海鹽部千餘犯鄆邱北十公里之昶孫集辛站。又共軍毛春霖部三百餘，附輕機槍七挺，九日十日兩日在通許東北十三公里之斗相活動。（四）汝南正隆邊區，前有共軍二千五百餘，近向南竄云。

首都各界謁陵盛典
中央派吳秘書長參加

【南京十二日中央社電】十二日爲國父八十誕辰，晨八時首都各界代表二百餘人，恭謁國父陵寢致敬，中央特派吳秘書長鐵城趕來，代表參加謁陵盛典，并獻花圈。由孫科主祭，劉馬超俊，張道藩，冷欣，蕭毅肅，韓文煥，鄭維藩，朱衞之等陪祭。領導行禮，獻花，讀祭文後，繞靈一匝，瞻仰遺容而退。九時，各界代表二千餘人，假國民大會堂，隆重舉行紀念大會，由孫科主持並報告，就「實行三民主義，努力和平建設新中國」。詳加闡述。吳秘書長演講略稱：八年堅苦抗戰，已獲最後勝利，實由國父領導革命，先烈犧牲流血之成果。國人應體念締造艱難，努力實現國父遺教，以建設眞正的三民主義之中華民國云。大會並通過向蔣主席致敬電，並電呈中央，請早日還都南京，情緒熱烈。今日全市懸旗誌慶，各機關均休假一日，各報皆出版特刊，國父靈寢，竟日開放，市民前往謁陵致敬者，絡繹不絕，又首都各界十二日謁陵時，祭文如次：「維中華民國卅四年十一月十二日抗戰勝利之日，適逢國父八秩誕辰，首都各界，謹具素饈清酒，致祭於靈前而言曰：皇皇禹甸，崧嶽降靈，維我國父，應運挺生。卅年革命，備歷艱辛，神魄克奠，主義完成。民國肇建，退隱厥身，羣龍野戰，轡柁分崩，呼號奔走，力挽沉淪。天不憖遺，遽萎哲人，歲月如逝，忽忽廿春。國遭陽九，强寇憑淩，玄黃慘澹，華厦瘖腥。維我領袖，遺敎是承，八年抗戰，正義同盟，得道多助，暴力澄淸，莊嚴世界，永奠和平。國父遺志，于茲竟伸。勝利之日，適逢誕辰，舉行慶祝，滌蕩歡忻。精誠上告，靈爽式憑，素饈淸酌，來格來歆。」

史達林將返莫斯科

【華盛頓十一日中央社合衆電】外交界人士闢除所傳史達林委員長因病卽將退休一說，稱：史氏健康甚佳，不日卽返莫斯科，重掌政務。應美高級官員接莫斯科方面外交界文件稱：史達林未出席莫斯科革命紀念大檢閱者，蓋其政躬之佳，雖足以返莫斯科：然一旦歸來後，由於人民之期待，勢必須于紅場上屹立五小時，以受檢閱行列之敬禮。以溫暖之南方風光，突冒莫斯科之嚴寒，實屬不智。當華盛頓及莫斯科之外交人士對此解釋，咸表滿意。并深信史達林委員長刻當作長去而延緩之休息而已。

社論
權責分明厲行簡政

抗戰結束，建國開始，舉凡政治、經濟、交通、建設等部門，亟需刷新，講到這刷新的問題，眞是千頭萬緒，然而無論那一部門，其中有一個共同的問題，便是簡政，我國行政效率低下，誰也不會否認，今後欲加強行政，應該乘此時機，厲行簡政，然後才能使建國工作，迅速展開。

我國行政機關，從來便有一種弊病，就是，權責不分，往往名義上負責的人員，實際並無權力，或則不肯負責，只有粉飾敷衍，無論辦理怎樣微小的問題，往往彼此推諉，遲之又遲，仍無結果，一紙公文輾轉數月，於是遂造成機構不靈，紀律弛廢，流弊叢生，百廢莫舉的現象。我們要廢除這種現象，必定要權責分明，厲行簡政。一個機關在執行政務的時候，必須確實能夠貫澈分層負責的實行，權責分明，有權者必有責，有責者亦必有權，然後政務能迅速推行，效率提高，一個機關裏的權責，依法本有規定，倘使能夠各按法律所規定的範圍行使職權，則各部份各級層都應有人負責，不再會有卸責的事。所以我們必須權責分明，然後才能推行簡政，不致再有上述的流弊。

簡政目標，在於以簡便民。我國的老百姓，大多數對於機關行政法規手續，並不明曉。他們一提起要到行政機關去「辦手續」，就有點害怕，我們必須廓除這種現象。我國政府當局，近年來主張不算不多，頒佈的法規，也不能謂少，各方的統制更是無微不至。因爲多，所以往往會矛盾衝突，中央與地方行政機關常常脫節，致使老百姓無所適從；因爲有矛盾衝突，於是不免有更改廢除，於是不法的人員，往往以法規手續爲敲詐的法寶，所以今後必須使一個法規，盡量簡明。我們要乘此機會，將所有現行法規一一加以檢討，凡是只應在戰時施行，對建國時期已不適合的，馬上將它廢除，就是對於建國工作本屬需要，但對於老百姓有不明的，也不要施行。而且必須有通盤的打算，以簡單便利爲主。但幾年來，老百姓對於各種法規，確已有點害怕了，現在我們一方面要予民少休，一方面要加緊建國，必須如此，然後方能完成我們的目的。

飛虎隊組英雄貨運公司

【舊金山十日美新聞處中央社電】一週間雜誌載稱：前陳納德將軍之飛虎隊隊員十二人，已組成美國第一條橫貫大陸之完全運貨航空綫。此輩年前獨力對付日本空軍之飛虎隊員，將其新嘗試命名爲全國航空貨運公司。所用飛機，均漆有飛虎航線之標記。基地設於加州之長灘城，業已開始承訂營日計四小時不斷之橫貫美國東西兩岸貨運合同。十二位飛虎隊員，久已開始籌備此事。其中有名曾里斯考特者，初自陸軍部顧出售之剩餘物資中，有科納斯脫式飛機十四架，普氏熟悉該式飛機，乃用作運貨者，且機經濟耐用，乃與現散處美國各地之同僚洽商，結果有十二位飛虎隊員立卽湊集二十萬美元，乃在洛杉磯商人之贊助下，經復興銀公司之手，以[illegible]購買全部十四[illegible]，各飛虎隊員，始組織[illegible]公司。首次正式飛航之合同，業已簽訂完成。十二位飛虎隊老手，卽將忙於自紐約載運緊急機器前往約克薩斯州，並自加利福尼亞州之麥克斯機場，載運葡萄及甜瓜前往密執安州之底特律該公司有時在緊急情形之下，亦載商人，但主要目標，在於各式貨物。目前主要貨運爲大宗蔬菜、鮮果及其他易壞品。各機雖無冷藏設備，但飛行者可於一萬至一萬二千英尺之高空飛行，以保持由氣壓產生之四十度之天然溫度。

國軍接收滿洲將有相當困難
登陸營口尚無可能

【本報昨晚特接重慶廣播】政府接收滿洲，將有相當困難。（一）在蘇軍撤退後之接防問題，因空軍未解決，致廿日內無法實現。（二）中蘇之交接工作，未有詳妥之商洽。（三）國軍不能在營口登陸，則第十三，五十二兩軍，將無法開入滿洲。（四）滿洲國軍總部，會在秦皇島成立，但仍未入滿洲境內。（五）魏德邁將軍稱：美空軍飛行員擬不運輸華軍往滿洲，如中國政府必要時，只有用中國飛行員駕駛美機前往。（六）美軍擬不會同華軍開入滿洲。（七）美軍駐華總部，從未與蘇方取得聯絡。

國父誕辰
中央昨在陪都舉行紀念儀式

【重慶十二日中央社電】今日爲國父八十誕辰紀念日，中央除派孫院長科，吳秘書長鐵城，飛南京代表謁陵，並主持紀念典禮外，復於上午九時，在國府禮堂，與中樞紀念週合併舉行紀念儀式。到蔣主席、吳敬恆、葉楚傖、鄒魯、張繼、居正、王寵惠、吳鼎昌、何應欽、白崇禧、陳誠、張默君、程潛、龍雲、陳濟棠、王正廷、林雲陔、沈鴻烈、鹿鍾麟、蕭至柔、吳國楨、劉峙、王纘緒、王世杰、邵力子、馬鴻逵、甘乃光、狄膺、鄭彥芬、蕭同茲、薛篤弼、李文範、陳慶雲、周啓剛、蔣夢麟、李明揚、賈景德、葉秀峯等四百餘人。由蔣主席領導行禮，張[illegible]報告，畧謂：「國父生于前清同治五年，卽紀元前四十六年，今年適爲八十歲。國父在世六十年，約可分爲三個時期，在二十歲以前，爲求學時期，廿至四十歲，爲致力革命，艱苦奮鬥時期，四十至六十歲，爲革命時期。國父逝世迄今二十年，蔣主席繼承國父遺志，領導革命，打倒軍閥，抵抗侵畧，遂使革命大業，發揚光大，惟紀念國父，尤須記取革命失敗之教訓。當辛亥革命推翻滿清政府之後，一部分革命黨人，誤以爲革命已經成功，不免鬆懈驕矜，遂予袁世凱及一切軍閥以可乘之際，致召失敗之由。現在抗戰雖已勝利，但勿忘記國父「革命尚未成功，同志仍須努力」之遺訓，仍遵照蔣主席訓示，努力完成革命建國之大業。」詞畢禮成。

阿特里定今日向美兩院演說

【華盛頓十二日中央社路透電】頃自權威方面獲悉：阿特里明日在美兩院中之演說將側重于闡明英國之社會政策，並將籲請英美兩國于平時繼續保持其戰時之密切團結，聞阿特里在講詞中，將不涉及美、英、加現正會議中之「原子時代法規」。

中印油管停止輸油

【本報昨晚特接昆明廣播】中印油管，已於十月卅一日停止輸油。

主義不行國人之恥
李宗仁發表紀念感言

【北平十二日中央社電】總理誕辰紀念日，行營李主任發表紀念感言，原文摘要如次：今天是總理誕辰，在八年血戰之後，我們仍能回到北平來，舉行慶祝，實感無限的興奮。在這八年之中，由於我們的奮鬥努力，已達成總理所殷切期望的「廢除不平等條約」之目的。同時，抗戰終於獲得最後勝利，今後全國人士，應該集中在三民主義的旗幟下來，以共同努力，來完成三民主義的新中國之建設。總理說：「主義不行，黨人之恥。」今天我們要進一步的說：「三民主義不行，中國人之恥。」蔣主席昭示：「我們必順將過去所留殘餘的一切猜忌，排擠，觀望，推諉，不合作的惰性習慣，激底剷除，以團結爲榮，以明爭暗鬥爲恥，陽奉陰違爲戒。」今後我們全國人民，都應該有此共同的認識與覺悟。在蔣主席領導之下，以三民主義爲我們工作的最高指導原則，以完成我們未來的建設富強康樂的新中國之使命云云。

【東京十二日中央社專電】此間華僑，今晨集會紀念國父誕辰，並於正午於街頭遊行，沿途高唱國歌舞旗。

【長春十二日中央社電】中央各單位及各省市接收人員，今日上午十時在行營大禮堂舉行國父誕辰紀念大會，由張嘉璈領導行禮，並報告開會意義。晚間並開遊藝會，此爲十四年來在此間紀念國父誕辰之首次。

【濟南十二日中央社電】此間今公開紀念國父八十誕辰，此爲八年來之第一次全城懸旗，各報均出特刊，闡述國父遺教，要使八年未睹主義眞理之民衆，得一系統認識之機構，省市黨部於上午十時，各分別召開紀念會，各機關亦分別開會紀念。青年團魯支團部發告全省青年書，晚由濟南青年劇社上演「夜光杯」話劇，並由廣播電台廣播。

暹將遣使來華討論華僑問題

【本報昨晚特接新德里廣播】我海外部昨日發出通告稱：頃巳接獲暹羅政府來文，歡迎我國僑胞居留暹境。並稱：不久將派代表前來重慶，討論有關華僑之各項問題。

國府授勳

【重慶十一日中央社電】國府三十四年十一月十二日令：鄧家彥，楊東，曾擴情，方覺慧，曾養甫，陳策，李宗黃，徐源泉，丁超五，蔣伯誠，顧孟餘，蕭吉珊，焦易堂，田崑山，夏斗寅，李揚敬，繆培南，羅桑堅贊，吳開先，蕭錚，吳揖峯，林疊，朱霽青，時子周，傅汝霖，張強，黃實，吳保豐，李敬齋，羅翼群，謝作民，陳訪先，李嗣璁，鄭亦同，陳耀垣，趙允義，區芳浦，程天固，詹菊似，楊虎，李福林，姚大海，張任民，龠萬平，劉文島，李文溫，譚道源，鄧青陽，崔廣秀，胡文燦，李綺庵，孫鏡亞，黃麟書，陸幼剛，楊熙績，各給予勝利勛章。此令，董顯光，程希孟，陳石孚，陳天鷗，鄧友德，詹文滸，馬星野，羅學濂，張沅長，羅克典，婣季辛，曾盧白，夏晉麟，葉公超，倪源卿，魏景蒙，沈劍虹，駱傳華，趙敏求，朱新民，彭樂善，李欽瑞，王家械，林咸讓，高克毅，林墨森，林霖，楊永清，馮有眞，費一民，潘滋鈞，胡傳厚，[illegible]，高季琳，卞青茂，賀翊新，普[illegible]德，馬瑋春，馬瑞暝，趙金城，常效竭，曾恩波，李斌三，王培元，張明煒，王亞明，宋澈石，胡天冊，段夢暉，錢滄碩，徐永平，陳遠昇，陶百川，張文伯，印維廉，黃香山，杜蘅蓀，李良倜，金誠夫，曹陵稈，湯德臣，宋德和，梁乃賢，胡樸安，吳任蒼，張志韓，胡惠生，張萬里，陳銘傑，毛健吾，劉曾通一，萬德源，趙湘女，孫孔昭愷，楊時，羅承烈，伊張恨水，初官湘，曹聚仁，包明叔，李秋生，程玉西，沈公謙，邢琬，胡道靜，各給予勝利勛章。此令：張震西，[illegible]，汪公紀，志奮，張僧澤，高[illegible]，祝秀俠，宋宜山，饒王立哉，趙君豪，王鍘如，世芬，吳青新，張久如，命，張壽賢，張伯佐，劉韋尹耕，張耀蕃，李棉溫，叔言，侯標慶，徐源淬，光斗，程太玄，尹耕廸，沈棟，賴岳中，田續紹，李培童，傳亭，蘇懷珍，饒子桓，述之，吳觀海，陳順祥，王庚，張蔡民，戴國綱，劉夢沈，琢初，董玄洲，楊彝文，壽祺，胡俊雲，鈕厚，池，黃秉寅，趙希傑，倪邦生，李華修，莫奉戲，蕩秋，陳東皐，陳冠北，貞，各給予勝利勛章高宗，此令，駱美奐，李煥之，萬，李翼中，周兆棠，陳惺廬，[illegible]，正，于錫來，毛州王，暢，南楊定襄，吳家有，侯忠幹，郭登敖，邢乃史，秉麟，張志智，曹明，世荃，沈階升，余琪，曹若，煥，趙子懋，何兆麟，林尹，鄒建中，吳中英，盧，李光忱，石堅京，李文，惠東，童先凡，張書城，齋，馬元放，王育文，成昆揚，彭齡，王，孫心超，馬慶瑞，任遠千，張懷，吳紹良，李時莫，錢劍秋，戴時，熙，謝大荒，王冰，毛子佩，萬思，林周，麥成，莊鶴礽，徐克，賢，吳詠夫，段學川，傅茹山，王瑞秦，傑，潘仲素，丁伯陳，郭中興，郭鈞，白，傅曉峰，羅慶崇，鍾秀，周澤南，朱學李，聖師，承仲，朱喬和，雲山，各給予朱光炎，勛章。此令，劉祖熙，孫義慈，高藩，李直，吳煥，胡張彼德，王皋熙，郭谷民，雨耕，孫思用，紹徵稈，雲澤，管義，方彭，源胡伯華，魏澤，銘，吳鼎芝，祺，周裕恆，于桓章，葉之德，堂沈建楊，中慶陸，庚啓芳，下常，李有蔭，周，曹文楠，朱春華，蕭壽芝，江鍾，李，蔭業，餘各，顏子良，夏景文，此令各給予勝利勛章。（未完待明日續）

美參議員顧飛盛讚我國父

【華盛頓十二日美國新聞處中央社電】美參議員顧飛及衆議員考特奈，本日乘中國國父孫中山先生八十誕辰之機會，盛讚孫先生。顧飛曰：「孫先生根據吾美國已用爲一項基礎之民主原則，建立中華民國。此位偉人，遂創造中美人民間堅强牢固之連繫。渠爲與美國人所思者相仿之目標，奮鬥四十年之久，中美及其他聯合國之全體人民，均爲自由而奮鬥。孫先生已爲自由而奮鬥終身，一渠之事業，在綿延中」。考特奈曰：「吾美國人民本日紀念孫先生，予以熱烈之頌揚曰：中國之偉大領袖，係對抗日本侵畧戰爭中之一項動力。中國在重新建設之艱苦年月中，仍將爲所有各國之遭遇艱難，惟吾美人深知中

文教會討論協助受害國

【倫敦十日美新聞處中央社電】倫敦國際文化教育會議於昨日會議中，曾討論社會是否協助戰時受害各國重建敎育機構一案。希波代表俱要求迅速協助各該國恢復原有之學校圖書館及大學。美國戰後總署法律顧問羅伯森宣稱：該署并無供給敎育基金之意，但救濟善後總署可臨時協助各校之恢復。各代表一致通過，巴黎爲未來聯合國敎育文化機構永久所在地之首次會議，暫定爲明年五月。

開灤煤礦將接收
中英仍共同經營

【天津十日中央社電】開灤煤礦，卽將接收：該礦接收後，據翁副院長稱，仍將依民廿三年中英商訂之協定，共同經營。服務開灤多年之王崇植氏，於上月中旬奉召赴渝，謁宋翁二院長，報告一切，十日已隨同翁副院長返津。據稱：中英雙方之協定，係民廿九年始行滿期，日人於珍珠港事變刦掠開灤後，名義上雖爲日軍管理，而技術方面，仍由中籍工程師等主持，內部無變動，惟最近產量已每由月四五十萬噸減至廿萬噸。王氏根據過去經驗，估計平津區每月需十萬噸，產區自用鐵路用煤亦近十萬噸。當前華中方面亦亟待大供量應，以礦區存量，短期內尚能應付，惟今後須迅謀增產，恢復從前每月四五十萬噸之產量，方能完成任務。

陳嘉庚召集星洲勞資會談

【新加坡十二日中央社專電】在陳嘉庚召集下之新加坡廠商與勞工間之洽談，已於前日在此舉行。會議空氣，融洽友好，會對新加坡之工業善後問題，及廠方與勞方

重建中山艦舉行炮釘禮

【上海十二日中央社電】我海軍當局於抗戰後新建之第一艘軍艦「中山號」，十二日晨十時在江南造船所內舉行安置龍骨釘第一枚炮釘儀式，以紀念國父誕辰及廿七年在漢口附近金口江面被敵機炸沉之中山艦及該艦殉職艦長薩師俊暨艦上全體將士。此新建之中山艦噸位及長度，均較原艦爲大。儀式由海軍總司令部林向欣少將主持，並釘第一枚炮釘。聞該艦可望明年雙十節前全部完工。

匈國產生聯合政府

【倫敦十日中央社合衆電】據瑞士電台廣播：米科羅斯將軍臨時政府，業已辭職，聯合政府，將于十二日選出。

【佩斯十二日中央社路透電】匈各黨派一致同意，組織聯合內閣，並以小地主黨領袖狄爾狄爲總理。

我國戰俘乘輪返國

【東京十三日中央社電】前爲日本迫使開礦之我國戰俘兩千六百人，十一日乘日運輪駕鶩山丸返國，克阿瑟總部宣傳所有將回國之同胞，均對日人之虐待，深表憤恨，與渠等同來日本者，已有約三分之一，因凍餓而死。

新華社造謠將何以自解

【重慶十二日中央社電】據十二戰區駐渝辦事處接綏遠方面十一日來電稱：共軍沿平綏鐵路向西進犯，[illegible]薩縣陷落，八日晚十一時，猛攻包頭，情況萬分危急。新華社延安上月廿六日廣播，會妄指豐鎮，集寧，歸綏等縣爲八路軍解放區，第十二戰區參謀處曾根據事實，加以糾正。至薩縣，包頭，新華社慣會捏造，亦未敢有一字提及，謂爲中共解放區，今回陷我薩縣猛攻包頭，不知其將何以自解？而共以國軍爲攻擊目標，蓄意製造內爭，可謂已完全暴露無遺。

袖珍新聞

△康題電：鄧賽中將卽將卸除馬來亞英軍司令職務，繼任者爲東南亞盟軍史陵中將，任地面部隊總司令。史陵卽將返歐出任新職，印軍第四師師長孟塞威山將繼任鄧賽之遺缺。

△重慶電：糧食部長徐堪，爲視察京滬一帶糧政，已於十二日飛滬，約一週後返渝。

△重慶電：南京市長馬超俊，謁靈後，奉召於十二日下午四時乘機抵渝。

△重慶電：東北行營主任熊式輝，今下午四時飛抵渝，卽謁蔣主席述職。

△南京電：朱家驊氏，谷正綱，賀衷寒三氏，聯袂由滬飛平，十二日晨過京北上。

△巴黎電：前英首相邱吉爾本日抵巴黎飛機場後，卽赴大使館，定十四日往布魯塞爾。

△天津電：中委龐鏡塘，十日抵津視察黨務。

英國計劃 原子彈公開

阿杜會談題材將予擴展 明年討論國際和平憲章

【本報昨晚特接華盛頓廣播】英相阿特里，美總統杜魯門與加總理金氏，昨日已開始在白宮討論各項問題達九小時之久。預料彼三人討論繼續一星期。聞彼等已決定於明年三月，在美國再開會，討論國際和平憲章。

【本報昨晚特接新德里廣播】杜魯門、阿特里及金氏已停止談話，但未有公佈所談經過。現時「原子彈」會議繼續下去，但已由英原子科學家晏打臣氏主持開會。

【華盛頓十日中央社合衆電】杜魯門總統於國務院歡宴英首相阿特里及加總理金氏席上稱：深望美國厘訂一「全國人民對外政策」，而非任何政黨之政策。英國偉大成就之一，即其對外政策，一經訂定，不容有二。而英國人民不論任何政黨在位，均全力支助之。」

【華盛頓十一日中央社合衆電】十一日晚宴甫罷，杜魯門總統及英首相阿特里，即于白宮開始有關政策之討論。翌日阿氏參加與靈頓全國公墓所舉行之和平紀念典禮後，即於波多馬克河上之游艇內，進行討論。目下雖無官方聲明，然僉信杜總統會將有關原子能首要問題之會談程序，遞交阿氏。白宮方面暗示原子能一問題，除首先將英、美、蘇三國對于遠東及歐洲方面之各項歧見，加以磨消；否則難以解決。英方報導：阿氏贊同將原子彈由聯合國機構加以管制。據悉：杜總統會主張原子彈之使用為違法，然不擬洩漏其製造步驟。原子彈問題討論結束後，會談題材，將予擴展。包括外長會議之僵局，英，蘇對于管制日本所持之態度，巴力斯坦問題，英，美世界貿易問題及信用貸款等事項，

【紐約十日中央社合衆電】美國原子能委員會主席安德遜於往華府途中，暗示阿特里首相留美，可能需時兩週，然其就擱之久暫，「決非完全操諸吾人之手」。記者詢以此次談判能否成立協議？渠謂：「人類設非瘋狂，僉信勢必有所發展也」。至於將採取何種方式，則非吾人所得而知焉。

【華盛頓十二日中央社路透電】英國計劃如美國同意時，原子彈應向世界公開之完全贊助。其要點為：（一）英、美、加一致同意，將原子彈之完全秘密，及其他生產，置于聯合國組織安全理事會之手。（二）但其附帶之條件，為其他各國亦應將其目前及將來之本國重要科學發明，向聯合國組織公開。（三）蘇聯應明白聲明究竟彼所認為必要之最後安全條件為何，俾能互相討論讚同。英國之目的，係在一舉而解決世界之兩大問題：即蘇與西方國家間之互信任，及由於原子彈而起之威脅全世界之恐懼及猜疑。據可靠消息：阿特里將留此五六日，靜待杜魯門總統對此計劃能否同意之考慮。

美陸軍部報告 原子彈添翼

用飛彈施放無法防禦

【華盛頓十二日中央社路透電】美陸軍總司令於其昨日發表之最後一次戰爭報告中，認為美在平時應保持完整之計劃，俾能以原子彈摧毀任何潛在之敵對國家，（V—2）式飛彈，為適於施放原子彈之理想武器。因對此種攻擊，若欲加以有效防禦，極為困難。

爪哇英印軍 攻入泗水城

六萬華僑將受雙方交擊

【巴達維亞十一日中央社路透電】泗水戰事刻進在益趨激劇，英軍高級官員與立威中將，昨日自泗水抵此。渠稱：泗水確已籠罩於戰爭氣氛中，唯此僅係「小衝突」。印度尼西亞共和國領袖蘇卡諾，於日惹城舉行之青年大會中致詞時，並未提及泗水戰事。渠竭人民維持治安秩序。按：泗水乃爪哇之大規模海軍基地。

【巴達維亞十一日中央社路透電】據此間荷方人士稱：泗水之三分之二，已為英軍及印軍佔領。盟軍總部否認印度尼西亞人所稱昨日之轟炸他斯登之說。謂有被炸之目標，均係極堅強之據點，事先均經周詳之偵察。昨英軍及印軍死一人，傷四人。盟軍總部稱：英方將領曾予印度尼西亞建從保持泗水和平所必須之措施之充分機會；惟渠等未作答。渠等似決心與欲使渠等就範之任何人作戰。盟軍總部稱：爪哇方面對泗水之事件并無激烈反響。英軍及印軍昨在繼續轟炸及炮轟泗水之際，進入城中。據稱：出城之道路，均擠滿疏散之居民。

【巴達維亞十日中央社合衆電】英印軍隊在軍艦及飛機掩護下，轟擊各街巷印度尼西亞民族革命者所佈之工事。後拒絕接受英方所提之最後通牒，并自爪哇中部召集大軍，從事抵抗，巷戰極為激烈。雖英軍仍獲進展，抵抗起始後十四小時（午後八時）印度尼西亞人稱：情況至為嚴重。

【本報昨晚特接舊金山廣播】爪哇來電稱：泗水城內之國民軍份子，已幾被完全擊退，向附近森林山地逃竄。英印軍隊在飛機大砲掩護下，繼續前進，消滅殘餘敵軍，英方亦曾出動巨型新式坦克車助戰，印軍第五師軍隊曾向郵局進擊時、受敵方以重機關槍擊退，但已完全佔領該處之自動電話廠，惟自來水廠及電廠一部份，已遭破壞。印軍及荷軍三千五百之俘虜，已被解放，尚有一百三十七名印軍被囚禁中。彼等對國民軍份子之殘忍，甚為忿恨，現時該地之國民軍曾以日軍武器向盟軍還擊。其中所用者為大炮坦克等重武器，其他尚有各種槍械二萬枝，及裝甲運輸車等。盟軍即將當地之日本軍官三名監禁。荷船一艘，載運大批軍械及接濟品，已抵達爪哇，供給該處荷軍之用。英方公佈謂：孜千孜萬之國民軍份子，已被擊斃一說，不確而無理。

【本報昨晚特接西貢廣播】爪哇方面，頃有日本軍官三名，被控以軍械接濟印度尼西亞軍隊，解往盟軍總部受審。按：彼等在未入集中營以前，曾以槍械二萬具，交與印度尼西亞軍隊。

【巴達維亞十一日中央社專電】據印度尼西亞人昨夜廣播泗水戰事復發之第一日內，華僑死於英空軍及砲火之轟擊者為數衆多，盟軍總部未證實此說，且認為印度尼西亞人所傳英空軍濫行襲擊一說，荒謬絕倫，受擊之目標皆知為係極端分子之活

[illegible]抗中心，然印度尼西亞人既決意抵抗，而英軍復妙不惜出全力以佔領泗水。故六萬華僑之生命，殊為危險。傳印度尼西亞人已要求華僑相助，積極作戰，并允[illegible]供給[illegible]，倘此說屬實，[illegible]拒絕此要求，則可能將受雙方之交擊。盟方尚未預先採取措置，使僑胞退出泗水或渠等願居留泗水時，保證其生命之安全。

蘇卡諾令組織新閣

【巴達維亞十一日中央社路透電】印度尼西亞共和國主席蘇卡諾博士，令共和國執行委員會主席沙利組織新內閣，更包容極端份子。此項聲明，已引起驚異，因沙利並未被認為極端份子也。渠希望能于兩日內完成組閣之名單。

入越國軍開始撤回

【本報昨晚特接澳洲廣播】安南方面盧漢將軍所屬華軍，已開始撤回我國。蔣委員長會發表談話。安南方面華軍，已開始撤退。查華軍以前開入安南，純為負責解除日軍武裝，並無干預內政企圖。目前日軍已全數解甲，故華軍在安南任務，即已完成。

西貢廿萬華僑陷入恐慌狀態

印軍強姦搶劫直與魔鬼無異

【西貢七日中央社專電】（遲到）僑屬西貢附近堤岸區之華僑廿萬人，刻生活於經常恐慄之中，咸恐食糧斷絕，寓所被毀，或被他方有意無意之機槍及步槍射擊，或被手榴彈炸彈炸斃。自西貢發生政治騷擾情事以來，死傷者已達百人，財產相失亦達數百萬越幣。在目前狀況上，該地僑胞，殊少保護，或竟毫無保護。處此情事，越人顯將發動恐怖行動，兩週前所為之企圖，已阻止當局行事。事實上僑胞實際於難境之中，英方繼續從事破壞越人據點時，若干屋舍，均被縱火焚燒，火勢蔓延及堤岸華僑住區，多數寓所，毀於一炬，無家可歸者，達數百人。英軍司令葛拉塞少將，引為遺憾，並擬欵救濟劫後難民。盟方之未能作充分預防，以防止火勢蔓延，實亦無可否認。僑胞處於越人勢力下，處境亦感為難。越人並不仇視華僑，反之，一般認為態度尚屬友好，但有時炸彈或流彈射擊，亦使僑胞死於非命。越人採此行動，乃因欲使一切商務貿易，陷于停頓。而西貢及堤岸區華僑，則居商務貿易之首要地位。越人現亦有效阻止外貨進口，此對華僑之影響，遠較英法所受之影響為大，英法可於必需時，以飛機載來糧食供應，並經常有船隻，載運物資開來此間。記者抵步後之次日，即有由十八艘船隻組成之運輸隊一隊，自東埔寨運來大量食物，各船係由日人駕駛，此間外僑可能由此而獲得定量分配之食物。但據僑胞稱：當局對彼等予以歧視，僑胞亦時遭法方射擊。昨晨華僑陳敦興，即遭法軍射擊。記者曾往陳氏寓所後道巡視，發現多處彈痕纍纍，鋼窗亦搖搖欲墜，牆旁之臥室，亦有槍彈穿射之破洞。陳氏次日，即赴有關方面查詢遭此無理射擊之理由，當局未能予以滿意答覆。渠告記者稱：當局如有任何理由，相信渠屋內藏有越人住，應經搜查，但當局並未通知渠有藏匿越人之嫌疑，有人控告若干僑胞有與越人串通之嫌疑，目前業已設法消弭印軍及僑胞間之衝突，一週前已在英國當局指導下，組成華人秘書處，由比爾少校主持，比爾少校告記者稱：「秘書處俾成立一週，然強姦事宜及搶劫事件，已大見減少。華僑現在此方面竭力合作，情況可能日趨改善。然此類情事，業已發生，堤岸區內之一般男女僑胞，咸認一般印軍士兵，直與魔鬼無異。」

西京戰事又起

【舊金山十日中央社合衆電】墨爾鉢電台安南訊：安南民族運動者，以日逃兵之協助，在西京與法軍作戰，詳情未悉。

英會向暹提出 二十一條件

因美施壓力乃告撤回

【華盛頓十日中央社合衆電】美國及東方熟悉東南亞情形之人士對記者稱：日本乞降後，英暹於康提談判中，英國軍官曾對暹羅提出廿一條要求，作為投降條件。據暹羅方面消息：該廿一條要求，可使暹羅淪為似埃及之英國保護國，一如英國之對印度。後因美國施以壓力。據悉：英方撤回該條件，係因美國施以壓力。美認暹于作戰期內，一如其他日軍佔領國家，完全傾向盟國，有如維琪政府下之法國然，故應支持其獨立。然英方駐康提代表同樣堅持英國意見，認為暹羅為敵對國家。應受納粹附庸國待遇。惟上項傳說，迄未証實。記者所得英方提出要求之內容，包括：（一）佔暹羅軍武裝為之。（二）管理其進出口貿易。（三）由盟國管制其生產原料。（四）日軍佔領期內暹羅[illegible]（六）暹羅[illegible]政府[illegible]聘用英籍政治及法律顧問。暹羅人士認為果屬如是，則暹羅對外政策，勢將英方之馬首是瞻矣。

日皇寶藏

將用以自外購買穀石

【東京十二日中央社專電】麥帥如允許，則日皇私人收藏珍寶及藝術品，將用以償付日本自外購穀之款。

限制勞工法令取消

【東京十日中央社美新聞處電】盟軍總部宣布：日政府為遵行盟方之指令，將特別限制勞工之法令八項，完全撤銷，使日本勞工組織，能夠自由設立之權。盟軍總部發言人稱：日勞工現能自由聲請制定法律，使各工會獲得合法地位，此舉殊屬必要。蓋目前雖無限制工會組織之法律，但尚無任何法律可藉以禁止資方開除加入工會之工人。日政府今日同時宣告廢止者，為日警察對全國各戲院控制權力。盟軍總部民事情報處長達愛克上校宣稱：日本警察現已不再有干涉劇本之權，按：前此日警察有權檢查劇本，著作編劇人與演員，亦均須向警察局取得執照。麥帥昨日與幣原首相，會商「例行公事」。

【東京十二日中央社專電】日皇今午乘火車赴伊勢神宮，將于明日就日本戰情及戰事結束作祭告。

【東京十二日中央社電】東京之僑胞台胞，今日向內閣副書記官長三好，要求增加食米配給量。

書評

廿五年在中國 漢森予以好評

【紐約十日中央社美新聞處電】美作家漢森于紐約世界之電訊報上為文批評鮑威爾之「廿五年在中國」一書曰「彼以事實有條理置諸吾人眼前」。渠復稱：「此一詳細之紀述，溯自一九一七年。鮑氏之抵達中國內，包括九一八事變在內，此甚有助吾人對東亞錯綜關係之瞭解。鮑氏並非外交家，彼並不指出任何政治見解，彼誠以蔣主席為中國之偉大領袖，且以美國對遠東之責任甚為重大。」

港鈔發行銀行 與金鎊集團恢復交易

一港幣值一先令三辨士

【香港十日中央社合衆電】此間官方訊，港鈔發行銀行，將於十一月十二日起與金鎊集團恢復交易，購買英鎊以電報為據，每一港幣值一先令三辨士，買價賣價之間，常有差額。

美將擴展遠東航綫

【華盛頓十日中央社美新聞處電】美航務委員會本週分發各航運公司之戰後航運計劃中，說明美國將擴展其遠東航線。擴展計劃中擬以九十一艘船隻航行于美國東岸至墨西哥灣及西岸各地至中國、日本、荷印、澳、紐間八條航線。航務委員曾及航運公司，咸信由於日本航運之減少，及美國與遠東航運之或將增多，將需較戰前為大之商航隊，新商航隊，將擁有作戰期間改進之更新更快船隻，其平均十五至十六海里之速率，以與戰前十海里速度相較，自更快捷。暫定計劃中，復規定將至少以客船十三艘，航行於美國與遠東紐西蘭間。

物價高漲與消費節約

李崇鍔

當前我們感到無限痛苦的，莫過于受物價高漲的壓迫。每念：「新烏啾啾舊烏飛，老羊羸瘦小羊肥，一生衣食真難事，不及鴛鴦到處飛」的詩句，不免以愁恨相對，返過來看到茶樓餐館的盛筵不絕，一食數萬金，不免又想起李太白：「金樽清酒斗十千，玉盤珍饈值萬錢，停杯投箸不能食，拔劍四顧心茫然」的詩句，而發生「庖有肥肉，野有餓莩」的感慨，所以稍觀察深刻一點，便明白今日的物價問題，不是「有無」問題，而是「分配」和「流通」問題，當前社會現象，一方奸慨之投機操縱高可沒人，一方良善素生齧餐難繼；這樣一來，社會物資供應的數量和劃定籌碼的高低，都被那班特種經濟者的持籌握算為馬首是瞻。「經濟主權」的旁落，來日方長，恐怕政府的權會被左右。即使工商業本身恐怕也會形成凋零而起恐慌，其實是非常危險的，應該要馬上補救。

本市自從光復以後，除卻初初短短期間，物價馬上發生高漲，且好像競賽一樣。原因很簡單，大家稍一用腦便知。筆者不贅。由開始到現在，經過一個月了，各行貨物有喜色嗎？因為大衆購買力薄弱問題，相信漸漸形成有價無市的現象。若果讓它愈來愈深，不特大多數人蒙害，恐怕商業凋弊，那末，社會經濟不安現象難于收拾，屆時他們本身恐怕也會利少害多了。

如何由政府確保「經濟主權」，他物資的「有」，歸國家的「有」，物價之「定」，由政府而「定」，此乃政府責任，相信當前的地方當局和戰前的不同，當會速為國計民生設想，最近的將來會有其良好對策的。至於國家的責任，應該力行消費節約。

從這大戰爭的血肉教訓中，大家都知道當前我們正要把國家建立成一個獨立自主現代化的中國；所以國內各個成員應抱良知良能之旨，有一分力盡一分力，以克服經濟困苦，庶幾不致功虧一簣，這才對得起國家，自己和後代子孫。須知吃一時之苦，得永遠之安。否則同歸於盡，悔之晚矣！所以我們應立刻放棄流俗經濟學者所主張的「發展慫恿」，「擴大消費」的片面理論，實屬不明有許多人認為節約是一件苦事，節約兩字的解釋。須知節約行為的本身，是積極的，而非消極的。所謂節約並不是要「少費」和「不費」，而是要「費得當」。故節者，如水之有閘，大用則大開，不用則不開，小用則小開，動用節制，何嘗只是不用約者，綜理集中的意思，如火以集而熾，燈光以約而明，是不紛的定義，非不用之謂，故節約是含有積極作用的。

當前有很多意志不堅定份子，以為「戰爭已過，時屆昇平」，肆意享樂，他並不知「建國」比「抗戰」尤艱，所下的努力要更大，他還種意識不特有害于己，且冗害于社會國家。至于那些因戰時發國難財，戰後發勝利財，或發特權財的暴發戶和新貴們，一擲數萬金，毫無吝惜，以此學的風氣，更屬可恥，有人說：「目前有很多下等工夫，上等錢的人——如茶樓酒家的企堂，導遊，按摩」——金錢易來易去，此乃奢侈之媒。」筆者並非反對，但追深一層，如果社會大家都節約，他（她）們又怎樣「來得易」？還有一些好像發了洋財似的，揮金如土，我們一方面希望他「瞻前」「顧後」另方面希望他們的上峯來一個嚴格的管理。這才能得到「白璧無瑕」的名譽，又豈僅社會受福而已哉。

復次，我們認為勵行節約之道，在上重于在下，古哲明言，仍可用于今日。「君子之德風，小人之德草也，草上之風必偃」。如果顯官名人，自身尚不能節約，而欲社會一般人民「風行草偃」，豈非夢囈？尤有進者，顯官名人，般商鉅賈們，一日消費會逐得平民兩月餉，平民似因物價高巳節無可節，而他們猶任情揮霍，節約焉能收效？最後，我們想念到秋深一過，隆冬將臨，農曆年關又近了。過去數年事實告訴，每屆一個年關，就是一個新年物價高漲的分水嶺，為不要再蹈戰時覆轍，求物價穩定，固有賴於政府的調節與管制，至於人民節約也有大關係。大衆知道[illegible]如果自己[illegible]物價高漲的，更盡會影[illegible]

北大同學會理監事會議

【中央社訊】北大同學會理監事第一次聯席會議，于昨日下午二時，在青年團廣東支團部舉行，出席理監事黃文山、曾集熙，吳康，陳洪範，陳劭南等十餘人，由曾集熙主席，決議：（一）推陳洪範，丘正歐，陳劭南為常務理事，吳康為常務監事，（二）組織籌設會所募捐委員會，除理監事為當然委員外，並另推李大超、袁晴暉、曹汝匡、羅明佑、譚伯揚、李善餘、何啟禮、曾同春等為委員。（三）關于會產問題，由常務理事向前任負責人交涉辦理，（四）關于本會常費問題，由會員每月認捐二百元。（五）王校長星拱不日蒞粵，由常務理事籌備歡迎。

勝利後第一次總理誕辰紀念

粵省各界昨晨舉行紀念大會 余主委勗勉繼續為主義奮鬥

【專訊】昨（十二）日為勝利後第一次 總理誕辰紀念，粵各界于上午九時在中山紀念堂舉行紀念大會：計到中委詹菊似、崔廣秀、第二方面軍參謀長甘勵初，省府秘書長羅為雄，委員黃範一，羅香林，省黨部主委余俊賢、書記長曾三省、委員李光、洗家銳、謝鶴年、鄧惠芳、青年支團幹事長李國俊、市長陳策、市黨部委員江冶、省參議會議長林翼中、及各機關學校代表等三千餘人，情況熱烈，大會主席團主席由省黨部主委余俊賢担任，行禮如儀後，旋由主席致開會詞，畧謂：今日吾人在此 總理誕生地之廣東，舉行 總理誕辰紀念，且為勝利後之第一年，意義特別深長，在此偉大紀念日中，吾人不徒以形式紀念，且須以實際行動紀念。今日中國擺脫不平等約束得列四強之一，追源溯往，均乃 總理領導革命，貫澈三民主義所由致。 總理一生革命，其精神始終如一，為黨為國，大公無私，尤足為吾人所應效法者，其創立三民主義學說，追求真理，使革命理論，得樹不拔之基，凡我黨同志，更宜繼續研討發揚光大。現抗戰已告勝利，建國開始，吾人今日紀念 總理，應以 總理之精神，本抗戰之經驗，繼續努力，以完成革命之使命。詞畢，宣讀黨員守則，高呼口號散會。

東吳同學分會成立

【中央社訊】東吳同學黃秩庸、狄潤君、馮士君、何璋城等十八人，[illegible]昨十午[illegible]假青年會舉行，組織該校同學廣州分會，臨時主席何秉倫，報告開會宗旨後，黃秩庸報告八年來粵省司法界工作概況，對于謹守崗位，堅苦維持地方法紀之司法官吏，備致欽佩。孫寶剛報告前後方將士作戰之壯烈概況，對于建國期間軍人責任之重大，并加闡述。[illegible]成報告重慶師長近況。黃喜亭報告成都同學工作情形。張動生報告曲江東吳文理學院創辦至疏散經過。狄潤君唱名曲，瑪格麗陀助興。最後選舉陳恩[illegible]，何秉倫，黃喜亭，孫寶剛，夏楚章為該同學會委員。九時散會。

昨乘車出發 記者訪問團

【本市訊】本市各報記者前為觀光各地文化教育設施暨考察社會一般情況，曾於日前組隊出發中山順德一帶，現經返市，茲經由各報記者自由參加組成，並於昨（十二）晨出發，乘廣九車先赴香港再轉澳門，行程一星期云。

新台灣建協會昨選出理事長

【本市訊】新台灣建設協會全體理監事，於昨（十二）日下午二時假座漢民北路太平館三樓舉行宣誓就職典禮，同時選舉葉松榮為理事長，簡萬銓、許思華、賴允中三人為常務理事，陳文瀾為常務監事，並議決：該會移到台灣，即擴大組織，吸收各界優秀份子，召集臨時會員大會，實行改選理監事。

鶴山人士籌組同鄉會

【本市訊】鶴山縣旅省人民分在政工商各界服業者，人數不下數萬，對於同鄉聯絡以及本邑公益事項，向極關心，自抗戰以來八年之間，該邑被敵蹂躪，進出數次，始終未嘗有偽組織出現，惟是兵燹之後，民生凋敝，地方元氣大傷，今值勝利復員，百廢待舉，地方人民須與政府澈底合作，協助行政，始能收指臂之效，該邑旅省人士劉步墀，李德軒、源則儉、麥霞甫、蔣少甫、任英、勞穗生、易與民，易劍泉等百數十人，特在本市發起組織鶴山同鄉會，以代替往日之鶴山公會，以便聯絡本邑人士，從事協助文化公益等等建設，并經擬具章程草案，呈市黨部立案，不日開始徵求會員。

統一碼頭管理處

珠江航政局設立 并改進設備及衛生環境

【本市訊】查珠江區航政局前為平均各船船碼頭之發展，及維持上落秩序，便利行旅，暨易于稽核船舶客額儎量有無超越規定起見，特于本月二日邀請粵海關、船舶所，市公用局，市財政局，舉行碼頭管理討論會，議決在不妨碍機關應徵捐稅，及碼頭業主應有法定利潤原則之下，設立統一碼頭管理處，除行走市區內電船小艇碼頭由本市公用局指定辦理外，其餘各綫輪渡之碼頭管理事宜，根據法令由航政局辦理，等議紀錄在卷，並由航政局根據議案，設立統一碼頭管理處，現正進行成立中，將來管理方針，以維持秩序為首要，並劃分東北西江中區、港澳航綫，就東堤至西堤分段平均發展營業，各設碼頭指定停船地點，使旅客欲搭乘某一航綫船舶者按圖可索，不必東奔西走，及經常派員駐碼頭管理稽核船舶客額儎量，如發覺超越規定，即行勒令減儎，以策安全，同時將超額客貨，轉撥其他同航綫船舶裝儎，以資便利，而嚴管理，至碼頭設備，及衛生環境，同時計劃改進，希望社會人士予以協助，以謀管理健全，現航政局已定於本月十九日下午二時召集各碼頭業主到局商議云。

會計師籌復公會

【本市訊】大公會計師事務所主任會計師朱慶堂氏，於抗戰期間，努力抗戰工作，為華南最負時譽之會計師，現以內地回市同業日多，特聯合籌商恢復會計師公會，以資策進業務，並以前應市府財局之委託，設計會計[illegible]

每日畫刊

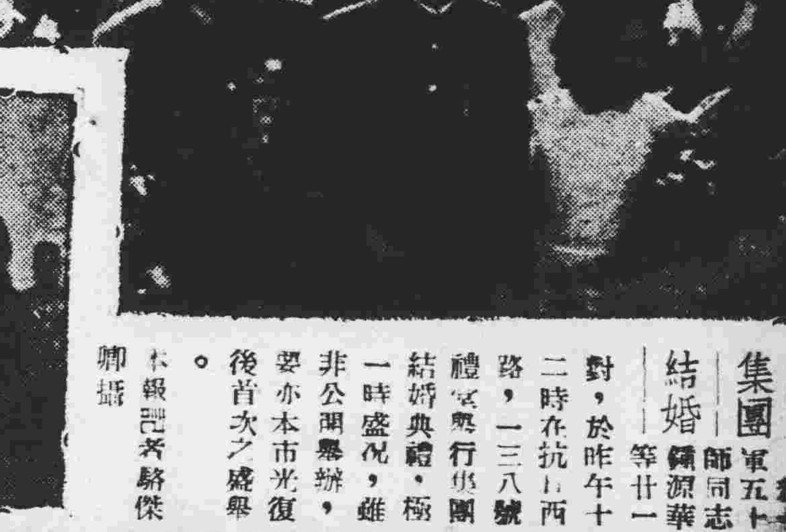

集團結婚

新一軍五十師同志鍾源華等廿一對，於昨午十二時在抗日西路一三八號禮堂舉行集團結婚典禮，極一時盛況，雖非公開舉辦，要亦本市光復後首次之盛舉。本報記者駱傑卿攝

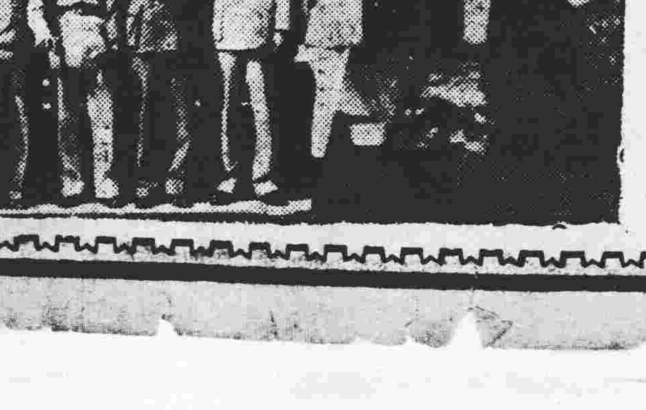

國父誕辰紀念大會

主席團：羅主席夫人，余主任委員俊賢，廿參謀長麗初，陳市長策，林議長翼中合影。第二方面軍李景開攝

海珠輪各方自作結論 彙呈當局辦理

責任問題待澈查後決定 死傷人數仍繼續調查中

肇事原因

【專訊】海珠輪失事案，其失事原因，經各有關機關派員實地調查，及數度開會研究，惟各方意見或未一致，現由各機關分別就視察結果，各別作成報告，彙呈當局辦理。船舶管理所方面，記者昨晤任所長耀奎，任氏當就彼個人觀察，發表如下觀感：

一、海珠輪沉沒，有人謂爲安放炸彈所致，任氏証實炸藥落船時，係放置於船頭，船尾，而爆炸乃由船底中部發出，顯見與事實不符。

二、有謂係水鏈爆炸，查水鏈之爆炸力極大，每一平方寸蒸氣，即能發出一百五十磅熱力，如係水鏈爆炸，其破壞程度當不只此，且從受傷乘客之傷狀言，絕無一人係受過灼傷者，故斷定非水鏈爆炸。

三、受傷者傷狀均爲震傷及壓傷，足以證明船之爆炸狀態，係由上低陷，而烟卤能保存，足證係外力使之爆炸。更進一步言，何以船頭船尾不觸雷，而在船身觸雷，此皆由船底爲機形構造，船身蝕水處最深易於觸雷也。根據上述三點，任氏個人判斷，確係觸雷爆炸云。任氏又謂：關於該案之責任問題將誰負，最高當局現正飭屬嚴密調查研究中，俟調查明確，始可決定，至本所負之責任是奉命性質，當時下令征用者是永利航及海珠兩輪，此兩輪行駛省港線不下數次，歷安無異，且其性能比較現時行駛之一般輪船不弱，征用對象是合乎需要條件；至是否因附儎過重所致，亦無關係。按海珠輪平時儎量是六百噸始足額，是日所載不過一百九十噸强，未及原額三分一重量關於今後安全問題，當局已飭令水雷隊從速將沿海從前所佈之水雷及障碍物安放位置分別報告詳確，以便澈底掃除，至海珠輪此次裝儎人數，據本人所知，非如外傳之多，本爲精確調查死傷人數，昨又派出調查員數人分赴各地調查，俟調查完竣，即可詳細公佈云。

船主約翰遜 昨尚未保出

【又訊】海珠輪船主約翰遜，受裕昌公司聘爲船長，此次因船被徵運軍，伊即拒絕負責，故裕昌公司總經理楊洪麟，親自担任指揮工作，致被炸斃，約翰遜前晚應召來省，爲第八軍後方留守處監視，昨日因應裕發行等所請楊副參謀長乃准予覓保出外，隨傳隨到。但昨（十二）日仍未保出。

搭客千五人 其中僅三百人獲救 船中軍隊紀律甚好

香港方面消息

【香港十日中央社合衆電】本月八日，海珠號輪船沉沒，乘客一千三百餘人失蹤，當時廿世紀福克司影片公司代表亦在船上，僥倖獲救，渠對記者稱，船上中國軍隊雖知該船勢必沉沒，然極有紀律，且對於一般受傷搭客，奮勇搶救，英船二艘，會將救出之乘客廿二人載運抵此，海珠號輪船載客計一千五百人，其中僅三百人獲救。

英美海軍協助撈船

【專訊】海珠輪失事後，其打撈工作，在香港裕昌船務公司之，已獲得英美海軍當局協助，開始積極進行。

呂宋空郵恢復寄遞

各地之函件，其封面上應用英文註明

【英明社訊】菲律賓之雷伊泰，撒馬，尼多羅，呂宋各島之空郵，現全程可通郵，但以重不逾二盎司（五十六公分强）之函爲限。如有寄往上開各地之函件，其封面上應用英文註明該地之地名字樣，除納足普通郵資或掛號費外，每重五公分，應加納國際航空郵資國幣二百一十元，該項函件，係由昆明經美國轉遞。

中大同學會 籌備改選中

【本市訊】國立中山大學同學會，于抗戰期間，由鄭豐、陸宗騏、陸冠瑩、袁晴暉、李國俊等發起組織，先後在連縣韶關展開會務，歷有年所。現以省會重光，同學雲集廣州，特于昨十一日（校慶日）假座留東同學會舉行座談會，討論改選事宜，即席決議成立改選委員會，以本屆理監事暨廣州中大同學會籌備委員李悅義、李仲生、陳汝超，許質菴、江冷、沈家杰、黃仲文、沈芷芳等八同學爲當然委員外，並推定余俊賢、李東星、姚寶猷、林翼中、甘麗初、祝秀俠、馮君銳、孫甄陶、任國榮、羅濬、唐惜芬、何紹欽、劉耀燊、吳鐵祥等十四同學爲委員，期定于本月十六日假座留東同學會舉行叙餐聯歡，商討籌備進行事宜云。

湯化平氏來粵公幹

【專訊】湯化平將軍於日昨抵市，湯氏前任廣州區別働軍司令，從事地下工作……敵偽之阻塞，卅二年奉調滇緬戰區司令，確保怒江一役，立功極大。現擔任交通部專門委員，來粵有所公幹。

日俘駕車 輾斃老人

【專訊】前（十一）日下午四時許，河南海珠橋汽車輾斃人命案，緣有日俘駕駛我國軍車，由河南拖回爛車一架入廠修理，突有一年逾花甲老人橫過馬路，被拖車從頭部輾過，當堂不醒人事，該日俘見此情形，遂將傷者載返日降軍醫院醫治，但因傷勢過重，無法施救。入院未久，於下午七時斃命，後由分局電請法院派員前往驗屍，驗明確屬生前被車傷斃，該日俘駕駛員解送警局辦理，查該死者，名何宏，六十歲，南海人，與其僱何義由鄉來市，係做水客者，其……聞報後，即親具領遺屍回葬云。

第三批敵船 昨繼續接收

【專訊】棉市重光後，各處接收工作順利進行。查第一二批敵偽船隻，經接收完竣，第三批敵船，昨（十二）日珠江航政局委派第四科長黃鎮海，暨兩廣船舶管理所任耀奎前往點收。

記者清奸會檢舉附逆新聞從業員

第一批發表三十五人 開除會籍永遠不錄用

【本市訊】廣州市新聞記者公會清奸委員會，日來迭據各方密告附逆新聞從業人員，其中有爲會員，有非會員者，當經于本月十日下午一時，在該會會議廳召開第二次會議，商討處理辦法，是日出席者有清奸委員黃平興，何國忠，雲實誠，謝汝誠，黃劍虹，劉德明，李鏘元，黃劍豪，陳式宏，陳逵公，宋郁文，王甘良，李子誦等十餘人，主席謝汝誠，紀錄何國……討論事項：（一）黃委員平興提出「廣州市記者公會檢舉及處理附逆新聞從業人員條例草案」，議決：修正通過。（二）本會收到密告附逆新聞從業人員，應如何處理案，議決：一、由即日起開除會籍，二、函各報社通訊社永遠不得錄用，三、將附逆名單，送各報館公告，四、將附逆名單及事實送廣東檢舉漢奸委員會辦理。

檢舉及處理附逆新聞從業人員條例

第一條：除依照政府公佈懲治漢奸條例檢舉外，悉依本條例行之。

第二條：曾任敵偽宣傳工作人員，依左列原則檢舉之：（一）曾任敵偽組織管轄區內之省市記者公會理監事，報館通訊社主管人，副主管人，各部門負責人。（二）曾任廣播漫畫，爲敵偽宣傳者，及寫作對抗戰不利者。（三）檢舉資料，應註明所依據來源。

第三條：處理附逆新聞從業人員，依左列原則辦理之：（一）凡曾任本條例第二條各項職務者，及在敵偽管轄區內工作憑藉敵偽勢力有不利于抗戰及遺害人民之行爲者，應將其開列名單，送由理事會暨清奸委員會，函請各報社永遠不得錄用，于文到三日內，由各報社切實執行，否則與包庇漢奸論，並函請各報社公開揭發聲告，并[illegible]各報[illegible]以伸正氣，如屬[illegible]即行開除會籍。（二）任偽職時爲我方政府秘密參加抗戰工作，或努力反敵偽宣傳，經中央有案者，確有愛國心表現或有利于人民之行爲具體事實，確無對抗戰不利宣傳，經理事會暨清奸委員會審查屬實，可免議檢舉暨處理。

第一批附逆名單

茲將公告附逆新聞從業員名單列下：（此爲第一批公告，尚有在調查中，將陸續發表）何子耀（即何炎德）陳寄萍，周冀，霍明（即霍誠孟），戴曙光（即戴礪山），（以上五人曾任偽廣州市新聞記者公會理事）。戴可編，林朝傑，駱華生（即駱俠挺），（以上三人曾任偽廣州市新聞記者公會監事）李凡夫（曾任偽東亞聯盟中國總會廣州分會宣傳組撰述員），溫[illegible]偽粵聲報社[illegible]），伍雅洲（曾任偽粵江日報編輯），歐陽伯川（曾任偽宣傳處指導股長），黃公杰（曾任偽特務隊長），殷露清（曾任偽迅報記者），郭佛舟（曾任偽東亞聯盟廣州分會宣傳組撰述員），呂璞璞（即呂大呂）（曾任偽中山、群聲、誠佈等報撰述），康佛舟（曾參加敵偽廣播宣傳工作，出席東京文化觀光團），劉治强，黃天蕩（曾參加敵偽宣傳工作）。江浪（即江作浪又名江毅暢及江清）（曾參加偽聯防隊工作），黃彬然（即黃熙然）（曾任偽行商情報社長）。以下非本會會員，莫勞文（即莫耀文）（曾任偽群聲報發行人）賈納夫（即賈毅）（曾任偽公正報編輯），張伯蔭（曾任偽廣州市新聞記者公會理事長），霍俠民，徐榮楷，李自然，陳方次，陳存鈞，梁君捷，鄧廣忠，以上七人（曾任偽廣州市新聞記者公會理事），唐惠（曾任偽粵聲報記者），陳魯勁（曾任偽粵江報記者），胡山（曾任偽公正報社長）。

廣東青年支團團務 回顧與展望

爲支團六週年紀念而作（續）

李國俊

（乙）經濟建設運動：不平等條約的撤廢，更能使中國以獨立自由的地位邁進於經濟獨立「自力更生」的大道，而中國之「自力更生」尤以工業化爲當務之急，所以每個青年應踴躍參加國營事業工作從事工業研究并發展工業建設，完成實業計劃。

（丙）三民主義文化建設運動：我們知道，三民主義是救中國的唯一準繩，中國的文化是最崇高最博大精深的文化，我們要接受先聖往哲的優秀傳統并適應現代產業組織的文明，發揚創造并完成三民主義的文化建設。

（丁）地方自治運動：「建設之旨要在民生，而建設的方法就是要從地方自治做起，可以說實行地方自治就是我們真正實行三民主義的起點」，所以我們每個青年要以身作則從事於地方自治工作樹立政治上之良好規模。

（戊）新生活運動：我們提倡勞動生產造成社會上勤儉篤實之風氣，我們實行新生活信條，精神上，奮發蓬勃，生活上簡單樸素，行動上迅確靜秘，使每個青年生活都合於生產化軍事化合理化的標準，合於時代的要求，適應時代之需要。

（二）深切體認戰事之殘酷，奠定世界之永久和平：戰事帶來了死亡與飢餓，戰事迫使我們千萬青年陷於水深火熱之中，現在盟國勝利了，在這痛定思痛的時候，我們大家要深刻體味戰爭的殘酷，實行總理創制的三民主義，建造三民主義的新中國，實現聯合國的大憲章以奠定世界永久的和平。

四、本團的展望

我們檢討過去，深感創業唯艱，目前復員救濟的工作更屬急不容緩，而瞻望前途又覺任重道遠，幸而我們有偉大賢明的團長領導，有博大精深的革命主義，有優良的時代環境，因此我們對團的前途是非常樂觀的，今後我們團務應遵照團長的指示勇赴事功。

（一）組織工作——軍事化：以往青年的組織工作，實在不夠嚴密，團員彼此之間，聯繫不夠有如一盤散沙，今後我們要嚴密組織，實行軍事化，軍事上以班爲戰鬥單位，班之上有排連營團師軍，層層節制，級級服從，而我們團中以分隊爲重心，再產生區隊分團區團支團，組織自下而上，領導由上而下，如軍隊的系統一樣，如手使臂，如臂使指，指揮自如，并側重團員之考核，以提高團員之素質，甄拔優秀人材。

（二）訓練工作——學校化：分隊等於一個教室，隊員就是學生，領導的同志等於教師，分隊會議就是上課，用教育的方式來研討做人做事與救國的道理，今後應加緊訓練健全的幹部，其方針與宗旨，應視氣節道德與學問技術並重，以養成偉大精神與高尚人格爲根本前提，以增進智識與科學技能爲中心任務，使人人有精神有志節有學問，有技能具有領導人材所具備之條件，同時確定青年的思想與認識，使之能轉移學校與社會不良之風氣，今後幹部訓練尤當着重養成高度團結性，與嚴格組織化的性能，方足以證團務之發展。

（三）宣傳工作——主義化：本團宣傳之主要對象與任務，以三民主義理論，駁斥異黨的階級鬥爭理論與唯物史觀辯証法，使之無法存於中國之思想界，而一致歸趨於三民主義的信仰，爲革命建國而努力。

（四）服務工作——社會化：今後服務工作應注重團員與團外青年之互助與救濟，對於復員時期生活壓迫之公教人員，尤應關懷其生活痛苦，確實統計，從精神上，物質上予以安慰，要比一切臨時性質的慈善機關更澈底更持久。

我們應該仰體團長的教誨和指示，領導青年參加革命建國的工作，而我們青年亦應知三民主義與青年團爲我革命青年大結合的集，我們應該承認領導青年來喊口號寫標語的時代已過去了，今後團的基本任務是領導中國青年去建立科學的工業化的國防文化經濟三體合一之新中國，所以我們每位青年同志應該體認力行是最好的宣傳，服務是最好的領導，競賽是最有效的訓練，紀律是最有力的量，以新的決心，新的精神，新的作風，到軍隊去，到農村去，到各種生產部門去，到工廠，到邊疆上去，到海洋上去，從事創造人生偉大的事業，共同致力於新廣東的建設，與共謀新中國的實現及世界真正永久的和平。

陳市長博採輿情 昨晚招待新聞界

【專訊】廣州陳市長爲博採輿情，特於昨十二日總理誕辰日，與本市新聞界假座迎賓館歡叙，到各局長及新聞界多人，相談甚歡，對市政設施，頗有切磋，極爲圓滿云。

社教運動週 昨正式揭幕 今舉行圖片什誌展覽

【專訊】省教育廳、市教育局聯合舉辦社教運動週，昨日正式開始。開幕典禮于是日下午一時半在新華戲院舉行，到會人數異常擁擠，首由省教育廳長姚寶猷致開會詞，詳述此次舉辦社教運動週意義，繼由市教育局長孫甄陶演講，對三民主義與社教之關係，闡釋頗詳。隨由土工劇團表演遊藝，節目豐富，其中「劫後餘生」「盟國勝利」尤見精采，直至三時半始散會。今（十三）日爲運動週第二日，按照程序，上午九時徐錫齡，黃文山主講「除文盲實施問題」，下午二時羅香林主講「學術社會化問題」。今日正午十二時起一連三天，並在惠愛路民教館舉行抗戰什誌時事圖片展覽，下午七時十五分，由教育部張特派員雲廣播，題爲「社教中之科學教育」，七時卅五分音樂廣播。

汽車肇事不難追究 宜認清牌照顏色號碼

【中央社訊】本社近以汽車肇事日多，昨特派記者走訪戰運局輿處，承負責人面告稱：本市軍公商及私人汽車統一登記辦理以來，尚稱順利，按照交通規程，各車前後均應各懸鐵皮牌照，以便識別，現規定軍車鐵牌用藍底白字，「國臨」兩字，則用紅色，號碼自六〇〇〇一起至六五〇〇〇號止，公商及私人用車鐵牌用黑底白字，公共汽車用白底黑字，載貨汽車亦黃底黑字，機踏車用黑底黃字，號碼亦按公商及私人用區分爲六五、六七、六八、六九，等字頭，遇有肇事，市民宜認清汽車式樣，尤以牌照及顏色號碼攸關重要，憑此即以電話「一一二一三」詢知本管理組，當立查出車主姓名住址，以便查究，至尚無牌照之汽車，經本處一再取締，並決報上峯嚴飭有關機關協助辦理云。

小學教員繼續登記 當局重視公民教育

【中央社訊】自由區返市小學教職員，前在粵桂湘戰區教育督導處登記者爲數頗多，經市教育局審查資歷合格者計三百餘人，分派各市立小學及幼稚園，以教員任用。現明自由區返市之教職員，日見增加，多願在本市致力三民主義教育工作，教育局爲免遺材起見，派定人員負責，辦理登記事宜，自本月十三日起改在該局（文德路市立中山圖書館內）繼續辦理登記，登記後經審查資歷合格者，一依第二期派分別派用云。

【又訊】市教育局委派市立小學教員三百餘人，業限期到局領取派令，迅速到校服務，以便本月十一日復課，否則撤委，另派人員補充。現聞有教員二十餘人，逾期不領派令，并有教員數人擅行辭職，亦經該局撤委，另派人員補充，計委派林方，林浦珠，孫曉鈁，陳由廣，黃少波，湯德美，周蘊玉，富汝勤，招冠芳，何小靜，謝愛英，吳孟瑜，馮伊玄，李令儀，呂倚文，黃應莊，顏莊，馮汝潔，李懋清，劉群慶，沈琦城，朱子民，陸普平等廿九名，並限于兩日內到局領取派令，即到學校服務，不得延緩云。

【又訊】市立各小學校自校長教職員派出以後均紛紛籌備復課。本市學童向忽受敵偽奴化教育，今既得正常就學機會，各生家長，莫不引爲欣快。關于今後教育方針，如何使學童對國家民族有深切認識，爲教育當局所重視。

私立小學復校辦法

【中央社訊】本市光復後，市民紛紛回市，小學亦紛紛復校，以便學童就學，除市立小學分別復校，一期先復校四十三間外，其餘私立小學籌備復校者亦不少。近聞教育局爲嚴密管理起見，經製訂「廣州市私立學校戰後復校呈報事項表」以備私立小學籌備復校，照表式詳細填報，經核准後方得復校。至新開辦之私立小學，應遵照部定修正私立學校規程，依次籌備呈局核准後，方得開辦云。

東江公路趕修通車

【中央社訊】公路處處長顧澤滋，以博羅河源燈塔段公路關係交通甚大，前經派出該處技士黃祖勳前往搶修，黃技士奉派後，業經趕程抵達會同各縣縣府合作趕修，劃該埔前楊村段工程，每日動員工人六千名加緊工作，預計上旬內可將全段土石方橋梁涵洞完成，中旬後即可通車。

環市汽車開始行走

【專訊】環市公共汽車，於昨（十二）日開始行走，東行由一德路起經泰康路，萬福路，大東門，小東門，越秀路，大西門，光復路，普濟橋，一德路止，全程收費三十元。

廣播電台今日節目

（六時至六時十五分）國歌，預告本日節目。（六時十五分至六時卅分）國語講話。（六時卅分至六時四十五分）粵曲。（六時四十五分至七時）粵語新聞。（七時至七時十五分）國語新聞。（七時十五分至七時廿五分）潮州語新聞。（七時廿五分至七時卅分）西樂。（七時卅分至八時）教育部特派員張雲先生演講。（八時至八時十五分）預告次日節目，標準時刻報告。（八時十五分至八時卅分）粵語新聞。（八時卅分至八時四十分）客語新聞。（八時四十分至九時十五分）轉播中央廣播電台節目。（九時十五分）停止。

簡訊

△省立藝術專科學校，自奉准回穗復課後，各員生已分批從羅定返穗，昨首批人員已到達，第二，三批正在途中，現該校已覓定實華正中約第七號（即舊執信女中分校），爲臨時校址，積極籌備復課。

△市立第卅七小學校長羅德馨，自奉派後，即遵照府令，接收偽市立第卅二小學（河南龍溪首約），積極籌備復課，及招收新生，並於昨日舉行開學典禮。

△培英中學校友聯歡大會定今日舉行，上午十一時全體校友齊集沙面綠瓦碼頭搭船返母校參觀，下午三時半在西關分校開校友大會，晚舉叙餐。

△新會第三區署轄八、九、十三、十六各區，區務會議定將九區各小鄉縮併爲數大鄉，以便管治，現經縮併者，有長樂官冲等鄉云。

△省公路處招考總寫員，成績業經評閱完竣，及格者三十二名，榜上有名者，限今（十三）日上午九時報到，名單如下：黃平一、譚少文、譚禮賢、蔡思忠、黃遠、張偉卿、林英烈、黃焯平、簡貫一、鄭欣、崔玉才、徐亮生、伍鈞、金秉謙、袁與、陳啓、梁寶誠、李定國、李衍鎏、劍、李鴻猶、黃民、葉鋒、黃誠鑾、何仕、戴北辰、黃基、何□發、錢佐夫、李炳光、鄭秉仁、楊子才、王永福。

金聲戲院 電話一六二三六

今天日夜三場全市首映 軍事巨片（一點、夜六點、七點卅分）

海軍之光

哥倫比亞公司偉大出品 查里士辟福的代表傑作 十六晚起演

廣州大戲院

勢必擠擁 即日隆重献映 中國新出版 激烈光榮歷史之偉大巨片

國軍殲敵記

以定最後勝利之因素，表現抗戰建國之精神，每個鏡頭均從實地拍攝，每尺影片都是緊張場面

火速 張發奎再度克復南寧 豐功偉績活現片中銀幕。

定座 將軍 各戰區受降長官皆在本片出現備受民衆敬仰

下期放映 聯華代表作品 天倫 聯華復興紀念 全國皆映聯華片

大德戲院 電話一二九九九號

驚險 武術 西片 神秘馬隊 俠

流水落花 撕殺也 崔苻人間

十六 二時 七時 半 七 正 半

新星 惠愛中路公園前 電話一三一六三

即映 軍事 戰爭 民族 革命 壯烈 巨片 ◁重慶運來▷

孤城烈士

鐵騎縱橫萬里烽烟漫墨境 哥的血濺寶山城 精忠報國誓流熱血守孤城

六點七點半

下期 征空好漢

懸賞尋人啓事

查此次海珠輪於本月八日晨在太平附近海面失事沉沒內有搭客馬維相一名（身穿醬色方格上衣淺咖啡色西裝褲內穿深褐色羊毛背心）台山人年廿七歲身材高瘦至今蹤跡不明倘有人將其救獲能即送返廣州市或香港者當謝銀國幣二十萬元正倘或已死亡能將屍首撈獲通知者亦謝銀國幣壹拾萬元正儲款以待決不食言此啓

通訊處 廣州市太平南路九十號二樓漢業行 香港皇后大道中二四九號公有源

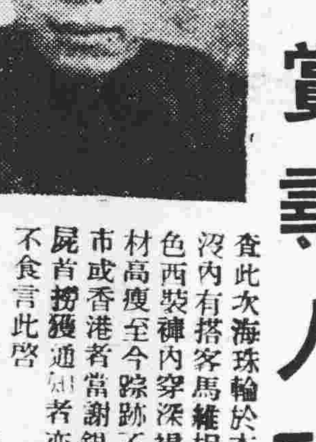

麗思照相館

新張大減價一五天 免費代客冲非林 照相及晒相按原價八折優待歡迎參觀指導 惠愛中路第十號

鹽 服務週到

信發鹽運行復業

本行專辦東西各場鹽批發兼營代客買賣配運各江餉鹽一切業務 如蒙惠顧無任歡迎 廣州靖海路十二號 電話一三四七六號 電報掛號叁叁叁叁

南華鹽業公司

本公司新到大宗場鹽批發歡迎 貴客光顧 樂欄路七十七號 電話一二五〇六

工字商標

五和梘 耐用去污 價廉物美

建國工業社出品

地址 廣州市濠畔街二九一一號 自動電話：一一二一四二

本市 白雲庵有雅潔庄房停棺

並設有寶塔及化身專歡迎各界火葬 交通便利汽車直達 地址：本市小北象崗白雲庵內

西關大同路 國醫 徐國楨

內外全科 專花柳白濁 婦女暗病 醫跌打炮傷 限日全愈

譚靄華主理 婦兒科新法接生 電話：一五一九〇

牙醫 何亦民

統理一切牙科手術 醫務所廣州大新路 電話壹一八四八

港幣價格猛揚 澳門滙費增加

葡幣續揚但交易不大

【專訊】昨日金融市場，極形波動，港幣上揚最甚，最高昨舊十元竟達一九九，大有破二百元之勢。葡幣方面，因澳政府限制國幣入口，故葡幣價亦續揚，但交易量不大，滙澳門滙費，亦隨之增加，每萬元滙水，由二百元增至八百元。黃金初盆七〇四，會跌至六九八，下午市均好，多在七〇〇徘徊，以七一〇收市。

原料市況醒肖

谷米源湧價格昨回跌 生油醒硬實易好難淡

【專訊】工業原料市況，連日頗呈醒肖，成交亦多，價格激揚，其中以花士苓、紅凡，及哥士的等項，市況尤好。

穀米 轉呈軟化，市氣漸趨慢順，徐徐下降之象，來途源源充塌，大局向淡，實買力疲，販客零沽，沽低，未敢多進，之後鋪途顯受影響，防有續淡，廣狀，恐後勢難觀到其止境，量仍湧，淡。

糖類 新片糖源源而來，交投無幾，客懶進退，有限，購意徘徊，鄉網捱慢，莫斟，飲一是，而東華渣、菲砂態市，四萬元，極疏，按西企，三萬元，冰糖五千元，仍屬滯行，牽動甚大。

生油 市情平穩，掀抑殊微，連日來量甚短，供企硬，銷場暢盛，猶求過於供，頗得平衡，淡之際，東鋪有到，有好難淡。

土紙 東北二江紙來途接續，市趨醒硬，去途甚勁，田料茶麩高昂，成四千五百元稍行。登場，情緒外銷力緩，界趨回慢，玉扣二千八百四十元上，三印貢信一萬一九千八五百元，雄東貢庄尖一萬千疏爽，千五百元，雄扣南扣外市態牛皮，其淡順。

火柴 廠家存出產稀，疏，市勢外客增，突採辦價頗力提，漲，交投已呈爽態，有推進之望。

豆子 來途有到，其量非豐，市況淡中轉爽，紅豆硬，眉豆企，醒，綠豆、竹豆、烏豆、黃豆，捱慢，貨多。

上貨色，銷途微暢，仍扳穩硬。

故衣有價 奇昂無市

【專訊】氣候轉寒冷，故衣市場應有一番熱鬧，查今年以物價奇昂，各地辦家絕跡來市，故故衣生意，頗有價無市。

商情電台

△昆明：黃金三十七萬，美金一千四百萬零九千，美亭美綫布七十一萬五千，福特車十五萬，機毛巾二萬五千，棉五萬五千，十后，皇花。
△赤坎：印度紗六百萬五千，美亭藍六十六萬，牙膏三千七百元，大火水五萬，哥士的十三萬，施散餓月。

各行商情表 十一月十二日

下列物價法幣本位計算

穀米類
齊眉 上 六千四 中 六千二
銀粘 上 六千四 中 六千二
金山粘 上 六千三百元
三州粘 中 六千元 上 六千一元
七担種 中 五千九元 上 六千元
新黃白 中 五千七元 上 六千五百元
秋香 中 五千八 上 五千七
珠早 中 五千四 上 五千六
新西粘 中 五千四百元 上 六千元
寒露粘 五千七
新降占 六千二
大糯玉 六千五
新赤玉 上 九千元 中 七千元
玉 上 五千二 中 四千九 三千元

油麵類
新市橋生油 九千一
土榨生油 五千六
東江生油 五千二
西江生油 四千五
新珠豆生油 九千三
東江生油 九千二
從化生油 九千六
西江生油 八千二
東江茶油 四千五
雙喜田料 二萬三
美國田料 二萬二

鹽類（包稅扭計）
澳白 一百元
平海 按 七千八
汕尾 戌 七千六
稔白 成 八千〇五

糖麵類
渣華糖 按 十二萬元
菲幼砂 成 十萬〇六
省營糖 高 四萬七 低 四萬五
台粗砂 高 十萬元 低 九萬元
台幼砂 九萬五
市橋片糖 上 八千五 中 八千元
新容奇片糖 上 九千元 中 八千三 下 六千五
惠州頂白 四萬 五千元
零標土麵粉 上 一萬七 中 一萬五

豆類
大紅花豆 八千三
大白花豆 八千四
西南黃豆 七千四
白花珠豆 七千元
潮江黃豆 四千七
東江綠豆 一萬〇五
北江綠豆 九千五
左江烏豆 八千五
東江烏豆 八千五
陽江烏豆 八千八
新東眉豆 八千一
濱州眉豆 七千五
北江紅豆 一萬一千
北江竹豆 五千七
西白竹豆 四千六

火柴類
大吉牌 一萬三千八
中國牌 一萬二千五
雙喜牌 一萬二千五
如意牌 一萬三千元
大三角牌 一萬三千五
花中國牌 一萬三千五
五羊牌 一萬三千二

土紙類
福建玉扣 二千九
正號 二千七
三號 二千五
四號 二千三
龍南東庄 一萬五
和平東庄 八千四
頭印貢尖 七千二
新料花尖 五千八
貝嶺中包 二千元
長江貢信 二萬元
長江草紙 八千七
南雄東庄 一萬九
南雄玉扣 二千二
城口南扣 一千三
城口山貝 九百五
頂班重桶 三千九
大埠京文 一萬三八
南山京文 一萬〇五
會紙 二百五
英紙 四千四

紗綢布疋
土絲 三百五
公記隆紗 二萬二千元
公永興紗 二萬一千元

華洋雜貨
永大綢 一萬四
十支棉紗 二萬七千五
廿支棉紗 四萬三千元
卅二支棉紗 五萬一千
十二磅藍鶴細布 五萬四
十二磅松鼠斜布 五萬一
張宏發冷仁布 四萬一千元
民興呢布 三萬七千五
丘泰安冷仁布 三萬七千元
福桃冷線 八萬二
鷹仔車線 四萬元
金鷄香梘 四千六
廣文梳機梘 七萬八
西文梳機梘 七萬六
利華藥梘 四萬五
萬利藥梘 八千五
固齡玉牙膏 二萬七千
先施牙膏 五千七
黑人牙膏 七千三
金美蓮髮臘
金錢膠鞋 二萬八千五
大喜膠鞋 二萬九千五
花工巾 八千元
九六水豐巾 三千七
三骨上海襪 八千二
三骨綠寶襪 八千二
一骨飛鵬襪 二千七
二磅金錢水壺 三萬六
三磅金錢水壺 四萬九
二磅金錢壺膽 二萬二
二磅什錦壺膽 二萬元
三個五線衫 三萬元
富貴牌線衫 三萬八
紅妹線衫 三萬五
黑妹線衫 三萬三千

海產雜貨
干鮑 十一萬七千
生曬鮑 二十八萬七
冬菇 十八萬七千
北菰 十五萬五千
香信 十八萬七千
草菇頭 八萬五千
湘蓮 四萬八千元
龍牙百合 五萬元

新西提粉 五千六元
麥粉 [illegible]
切菜 [illegible]
金針 [illegible]
麥子 [illegible]
川耳 [illegible]
元肉 [illegible]
黑棗 [illegible]
北杏 [illegible]
新米枝 [illegible]
新圓枝干 [illegible]
暹白胡椒 [illegible]
暹黑胡椒 [illegible]
新土小紅魷 [illegible]
西山魷魚 [illegible]
中地魚 [illegible]
中勿魚 [illegible]
白果 [illegible]
濱白蔴 [illegible]
潮黑蔴 [illegible]

工業原料
上白花士令（磅） 八百二
紅桶花士令 五百五
克桶花士令 五百五
礦庄花士令 五百元
月嘜哥士的（每桶計） 十二萬二元
鑛嘜哥士的 十一萬二元
礦庄哥士的（百斤計） 二萬〇五
紙包滑石粉 [illegible]
一城庄草包 [illegible]
桶庄蔴油（百斤計） [illegible]
雀嘜桃打粉 [illegible]
視膠 [illegible]
雪白松節水 [illegible]
大桃打 [illegible]
一城庄塔山 [illegible]
紅凡 二萬八
月石粒 十萬〇八
亞蔴臘 八萬四
羊脂臘 八萬七
桃膠珠 四萬
百磅庄 五百
硫化青 [illegible]
海口牛油 [illegible]

金融類
黃金 七〇四 六九七
　　 七〇二 六九八
　　 七〇七 七一〇
港紙 新 六千百八元 兌法幣
舊十元 二百元 一萬三九
雙毫 每百元 一八〇〇
葡幣 每百元 二百七
勞嘽 每百元 六百二
西貢 每元 二一二〇
花旗 每元 二千二
石叻 每元 二五〇

商場點滴

床板來源多價格暴跌 嶺南時菓正合時供應

△床板好價，最高時每副會達四千餘元，投機商人紛紛往東北江等地搜購來穗應市，當時頗多人大獲厚利，因此，連日不絕大量運到，供過於求，價格暴跌，現每幅僅值千五百元，行貨更不值此數目。

△鞋料價昂，一履需要數千金，鄉間以木屐補償不足，廣，人口日增，本市下層階級猶爲樂用，光復後一般屐店業務擴張，工業頗形發展。

△嶺南菓品，隨候登場，花地之桃，西江沙田柚，附城出產香蕉、冬柑、甘蔗、柳橙、菜菓類，源源上市，生菓欄業，大爲暢盛。

廣州 成記紙行

何志永・麥鏡華・陳雨田

一德路門牌五〇壹號

各江紙把 國產雜貨 南雄菸葉 代客買賣 叨佣從廉

一一四五八八

廣州 都城 昌興 機器乾切 煙紙

廣州一德路中 電話一〇四九三

西江都城青雲路支店 均有批發

高第賣物場開幕啓事

鈐鈞爲本市商業復原適應環境需求起見，組織高第賣物場內關店位數十，佈置整齊，管理完善，所有華洋貨品式式俱備，取價格外克已，以廣招徠，現經組織完成，定期本月十一日開幕，并計劃設置茶室一間，溜冰場一所，以備遊客飲食娛樂，發展招人承辦，有意經營者，請到本場辦事處面商，一切場內并招登廣告，無論場內或場外商號欲登廣告者，一律歡迎，此啓

本場辦事處在高第路一壹式號 電話一一九二二 本場總經理許鈐鈞啓

買車聲明

茲有謙記行石子平先生自置1940年萬國牌卡車一輛，領有國臨牌6716號，引擎號碼25220號，定於本月十四日交易，該車如有來歷不明任何轇轕，期前速向賣主理妥，一經交易，概與買主無涉，特此登報聲明 梁德修啓

買車聲明

茲有本市十二行謙記行石子平君自置一九四〇年萬國卡車國臨牌照(67162)號，引擎號碼(32418)號，價讓與李啓之，定於本月十四日交易，該車如有來歷不明任何轇轕，期請速向賣主辦妥，一經交易後，與受車人無涉，特此登報聲明 李啓之謹啓

聯邦藥房復員

本號前設戰時省會韶關，現藉國土重光，復員本市繼續營業，諸君光顧，無任歡迎

漢民北路一二〇號 電話一一〇五二

廣東省立法商學院招生

學系：法律、政治、經濟、社會、會計五系，每系一年級新生各四十名
報名：十一月十五日至廿一日止
地點：西華路一百一十一號本院
考試日期：十一月廿五、六兩日
考試科目：1.公民史地 2.國文 3.英文 4.數學 5.理化生物

孟昭雲 莊美屏 訂婚啓事

我倆承朱奇煒、葛士珩兩先生之介紹，並徵得雙方家長同意，謹於民國卅四年十一月八日在廣州舉行訂婚，特此敬告諸親友 朱奇煒 葛士珩 諸友啓

丁建勳 劉自敬 結婚啓事

我倆情投意合，並得雙方家長同意，謹於民國卅四年十一月十二日舉行結婚典禮，特此敬告諸親友

律師張學堯代張裕昌堂置業通告

現憑中買受謝安堂前向馮啓昌置入仁居屋全間，坐落河南龍尾導康公直街七號，經潤照登記，訂期本月十八日交易，對于該業如有物權及按揭轇轕等情，希即向賣主理妥，一經交易，概與張裕昌堂無涉，除標貼外，特登報聲明 事務所：河南同德新街子西號

律師馮廷琛代和安堂置業通告

據稱：現與李潔如買受卅前由源堂陳宗鑑經向裕成公司譚耀祥等買受坐落惠福分局轄內惠愛西路惠和坊十九號石屎洋樓屋業全間，業經交定，準本年十一月十四日立契交易，如有一切轇轕，請交易期前與賣主理妥，交易後概與本堂無涉，除標貼外，請代聲明等情，合代通告如右 事務所德政中路藤樂里七號 電話一一一四零

律師馮廷琛代王成堂買業再次聲明

據稱前與馬惠堂盤克潤買受本市德宣分局轄內海珠北路倉前新街門牌第十號石屎樓屋業全間，前經登報標貼，交易清楚，絕無轇轕，應由本堂管業，除標貼外，請代登報再次聲明等情，合代聲明如右

律師孔鸞卿代大生行催告

業主興隆堂收租

聲明據大生行經理孔子豐稱：本行於年前向大安堂批租本市大成路第五十二號舖乙間，訂明按月清租，立約存據，又業主興隆堂簽認原租約爲有效，詎業主近月不到收租，本行已將租金備待收取，特請貴律師登報催告興隆堂速到收租，否則本行不負欠租之責等語，合代聲明如右 事務所惠愛中路第十四號二樓 電話壹叁伍陸捌號

律師黃文寬 陳大年 代 張榮德堂 呂潤成堂 失契聲明

茲據張榮德堂張榮輔、呂潤成堂呂潤和到稱：所有坐落南海官窰瑤頭馬村鶴暖崗寺一帶用本堂本名義稅印登記之田地舖屋之契據，戰狀在淪陷期內失去，除申請補發外，請代登報聲明作廢等語，前來，合代爲聲明如右 事務所永漢北路二三六號 電話一一三六九

離婚啓事

茲因意見不合，雙方情愿脫離關係，自民國三十四年十一月十二日起，生死永不追究，嗣後男婚女嫁，均無異言，恐口無憑，特此登報聲明 何江 李珍同啓

律師歐陽梅童漱石 受任 歐亞汽車零件行暨司理人歐陽連常年法律顧問啓事

本律師現受任本市豐寧路第三十三號歐亞汽車零件行暨司理人歐陽連常年法律顧問，如有侵害其一切法益者，當依法保障之 事務所：長堤大馬路第三百一十六號二樓（原日先施公司左邊由廳石梯上樓）

番禺沙灣鄉何崇敬堂暨遼東會聲明

本堂曁遼東會田產物業，自事變以來，被敵僞重要份子誘串房內歹徒持械刧奪契箱，假冒圖記，盜買盜賣，今國土重光，政府復員公佈法令，非法買賣一律無效，本堂應將所有田產物業依法收回，已經各佃戶人等於聲明之日起，限十日內到本堂暨遼東會辦事處登記，方爲有效，除前經標貼外，特登報聲明

番禺沙灣鄉何積翠 藏齋 碧溪 本孝 南唐等祖聲明

本祖嘗業自事變以來，被族內歹徒串同漢奸特勢假冒盜賣，前經懸紅標貼否認在案，今政府復員公佈法令，非法買賣一律無效，本祖依法應將所有田產嘗業收回，以維業權，仰各佃戶人等務於聲明之日起限十日內到本祖辦事處登記，否則作爲無效，特登報聲明

買屋聲明

本堂憑中買受譚棠自置吉屋一間，坐落黃沙分局段內逢慶大街門牌三十二號，所有上蓋連地門扇間格磚瓦木石一應俱全，經交定立帖，訂於國曆三十四年十一月十八日立契交易，如有任何轇轕，及未清手續，請即與賣主譚棠理妥，一經交易後，概與本堂無涉，除標貼外，特登報聲明 葉積齡堂啓

南海潘世德堂重要聲明

本堂自事變後，被土豪惡霸倚勢謊串族內歹徒，白契盜賣，殊堪髮指，況且非正式移轉，依法當然無效，茲國土重光，政府復員，本堂應將上開田畝收回，以維業權，除標貼外，特此登報聲明 卜堂嘗業坐落中山縣屬九區黃涌鄉土名烏洲西北稅八十多畝

買地聲明

本堂憑中買受宏業堂徐宏買自福蔭堂朱昌銳、朱福恩、朱坤華等全權代表朱福恩、鍾玉珍等吉地一段，坐落本市南岸分局轄內原增步鄉附近現西村六約埠內土名大磡，膊面積一畝捌分捌厘，除理主交定立帖，準卅四年十一月廿日立契交易，除標貼外，如有任何轇轕，請期前與賣主交易後，與本堂無涉，此佈 陳福如堂啓

買屋聲明

本堂憑中買受萬安堂代表人麥廣實買自陳詠禮吉屋壹間，坐落黃沙分局段內上賢里門牌十二號，所有上蓋連地四至照登記圖證，經交定立帖，準國曆十一月廿二日交易，倘該屋有任何轇轕，未清期前向賣主理妥，交易後概與本堂無涉，除標貼外，特登報聲明 福惠堂啓

催請收租

本店租受惠愛東路門牌壹八十六號，惟近數季，并未見到來收租，本店再不登報催請，特此登報通知業主即日到收，否則本店不負欠租之責，日後如再不按季來收租，乙舖舖向由業主按季來收租 美昌成啓

中國茶葉公司梧州門市部主辦員譚景文覽

查梧處由該員負責所有經管文卷帳冊財產物料及存款，奉令交本公司接收，業函飭遵辦有案，該員延不遵交，用特登報公告，限十一月一日起一個月內來梧大東路一四一號復興商業公司廣西分公司辦理交代，逾限依法拘辦，勿自誤

市橋 樂安泰結束啓事

本號各股東現以志圖別業，經全體議決將本號生意全盤結束，有欠人款，即清理完竣，一切內外轇轕亦全部清楚

虎標永安堂 胡文虎 鄭重聲明

本堂前經理鍾本人業務授權代表葉青松君業於西曆一千九百四十二年即民國三十一年三月起，終止在香港及各地之虎標永安堂經理職務，及撤消其授權代表資格，由該月起葉君一切行動概與虎標永安堂及本人無涉，特此鄭重聲明

中華民國三十四年十一月七日 虎標永安堂 胡文虎啓

賣車聲明

本公司買得義合公司一九四〇年福特貨車一輛，引擎號碼BB18F 665294號，此車如有抵按未清轇轕，請向義合公司理妥，一經交易後，概與本公司無涉，特登報聲明，以免後論 統公司啓

賣車聲明

現本公司向民生公司區志祥買得1938年雪佛蘭貨車一輛，引擎號碼TA257795號，此車如有任何轇轕未清，請即向民生公司理妥，一經交易，概與本公司無涉，特此登報以免後論 福安公司啓

遺失契証

本堂有自置屋業一間，坐落本市太平分局轄內賢樂里門牌二十一號，前經領有紅契及登記証，管業後因事變，該屋契一概遺失，除呈官廳補發外，特登報聲明，遺失作廢 李立志堂啓

買屋啓事

本堂憑中買受鄭昌澤堂前向廟宗撫興譚惠英買之吉屋壹間，坐落惠福分局段內司家里門牌二十四號，所有上蓋連地門扇間隔磚瓦木石喉燈水喉一概俱全，經交定立帖，訂期曆卅四年十一月十八日立契交易，如有任何轇轕，及未清手續，請即與賣主鄭昌澤堂理妥，一經交易，概與本堂無涉，除標貼外，特登報聲明 葉肇齡堂

買屋

本堂憑中買受潘始禮自置屋壹間，坐落惠福分局段內南濠街門牌第十式號之式所有上蓋連地深活四至均照登記圖証，經交定立帖，準期國歷十一月十五日交易，如有任何轇轕請期前速向賣主理妥，一經交易，概與本堂無涉 普榮堂啓

泰昌號催業主劉恒興收租并請換批約

本號承租劉恒興本市晏公街卅號之舖（未見到收租，前經送交租銀，請收租，現再三催告請即携部到收租并換立批約，不得拖欠租此佈

催告收租

本工場現已收回管理繼續營業，請業主携據到收租金爲荷 豐寧路十二號通記汽車工場啓

番禺市橋多福金舖結束啓事

本號各東已開別業，由國曆十月九日全盆結束，所有股本鴻利係俱舖底等項業經按股分派，清楚，本號往數自亦己完結，同時發出股份部作廢，該舖交回業主，此啓

大幫坤甸木料招投

茲有大幫坤甸木料約四百担，并有各色碼瓦木石建材料，擬廉價出讓，如有意者可到惠福東路三十六號大來記建造公司面商，或電一三三五七詢問便可 大來興記建造公司啓

承頂再聲明

東堤大馬路式拾捌號泗和行全權代表人鄺若流願將其貨倉傢俬什物等一併頂與本堂承受，定期本月十四日交易，如有華洋轇轕等情，請於未交易前理妥，一經交易後，概與本堂無涉，除標貼外，特再聲明 順記堂啓

聲明

本堂有自置吉屋坐落逢源下易段內多寶路七十七號七十九號兩間，因州城淪陷時有契証遺失，除呈請政府補發外，特登報聲明，原契証作廢 余福慶堂代理人余孝氏啓

買屋聲明

本人憑中買受尹淑嫺前向黃少泉買入之屋地一段，坐落本市西關西橋巷門牌第四號，四至均照土地登記爲憑，經立定帖，準限國曆十一月廿二日立契交易，決不展期，如有華洋轇轕手續未清，請於期前向賣主理妥，一經交易，概與本人無涉 買主尹梨啓

啓榮堂置業聲明

本堂現買受善堂陳俊文全權代表人招函儒所有本市河南紫來街舊門牌第二十廿二號登記証編列門牌第十六十八二十二廿四號吉舖三間，連地四圍墻壁磚瓦木石俱全，業經交定立帖，訂期本年十一月十八日交易，該業關係希期前向賣主理妥，一經交易，概與本堂無涉，除再三標貼外，特此聲明

市橋 穗豐餘記結束行啓事

本號各股東現因志圖別業，將本號生意全盤結束，所有店底傢俬經清理完竣，一切內外轇轕全部清楚

買屋

本堂買受何守儉堂何紀常吉屋一間，在本市下九路厚仁里第八號，所有上蓋連地四至照登記圖爲準，經已立帖落定，再三標貼，準國曆十一月十五日立契交易，如有華洋轇轕異議等情，請即向賣主理妥，一經交易，概與買主無涉，特此聲明 載福堂啓

聲明啓事

族姪吳啓志少失教育，行爲不正，有玷家聲，屢誡不悛，本人追得忍痛登報聲明，斷絕叔姪關係，免遭牽累，希各親友週知 吳佩琦啓

頂受舖底權利聲明

本堂頂受本市光復南路門牌壹百號同濟號舖底權利招牌等項，交定立帖，準期國曆十一月式十日交易，如有任何轇轕，速於期前與出頂人理明，交易後概與承頂人無涉 光復堂啓

買鋪聲明

本堂憑中買受梁頌唐承繼人梁國材等用梁頌唐名義登記所有本市光復南路壹百號門牌同濟號舖業之右便坐東向西深活照登記圖証，經交定立帖，準期國曆十一月式十五日交易，如有任何轇轕及共有關係，限於期前與賣主理明，交易後與買主無涉 復興堂啓

買受新台山汽船啓事

啓者本堂憑中買受一艘名新台山汽船，在西江失陷時沉沒，所有船牌及各件及抗戰政府局牌照俱備，現已立帖交定，訂於本月廿日交易，請於交易前與賣主理妥，一經交易概與本堂無涉，特此登報聲明，該汽船如有按揭轇轕等件 建華堂啓

遺失契證

本堂有自置屋業一間，坐落本市惠福分局轄內民星街門牌三十二號，前經領有紅契及登記証，因在港淪陷時遺失，除呈官廳補發外，特此登報聲明，遺失作廢 馬兆安堂啓

介紹良醫女醫師沈裕文

診所：西湖路四號二樓 應診時間：上午九時至下午四時
介紹人：柯景濂 朱克勳 司徒鍔 林德鴻

「五福臨門」各有千秋 異口同聲「不做皇后」

穿着緋色的花衣服，現在已是十歲半的唐氏一胎五女正坐在加拿大的小家庭裏，用法國語跟記者談話。五個女兒五條心，可是大家不約而同的表示：寧可平凡而不想做皇后！

記者：你覺得聖誕老人怎樣？
于鳳妮：我很歡喜他。
瑪琳：我歡喜他每年到我們家裏來一次。
藹茉莉：我希望他今年會到這裏來。
安妮泰：他是個好人，因爲他總是待我們很好。
寶茜麗：他很胖，可是我歡喜他。
記者：你愛什麼樣的人？
于：我愛誠實的人。
茜：我愛會彈鋼琴的人。
瑪：我愛待人和氣的人。
安：我愛快樂活潑的人。
藹：我愛待我好的人。
記者：世界有多大？
瑪：這……是很大很大。
藹：這比最大的屋子還要大得多。
安：這是很大。
茜：世界是大到沒有人能夠走到盡頭。
于：這是大得使我們的眼睛看不到它有多少大。
記者：世界上有些什麼人？
于：美國人，法國人，德國人……
藹：加拿大人，英國人……
瑪：那裏有黑人和許多愛斯基摩人（按係住北美極北之蠻古族）。
安：俄國人，印度人，哥薩克人……
茜：中國人和日本人。
記者：你歡喜做皇后嗎？
全：不！
記者：爲什麼你不想做皇后？
安：我不要一天到晚受人尊敬像皇后那樣。
藹：皇后一定要會見許多人。
茜：皇后坐得太多。
瑪：皇后不能玩，她不夠自由。
于：如果我做了皇后，我就不能做我要做的事情了。
記者：你長大了歡喜做什麼？
于：我想我要做修道女，但是還沒有一定。
茜：我也許要做一個音樂家。音樂家能使人快樂。
瑪：我喜歡看護小孩子。
藹：我是一個秘密。
安：我想我最歡喜跟我的爸和媽在一起。
記者：你爲什麼歡喜姊妹們？
安：因爲在一起可以玩很多東西。
于：因爲她們給我很好的榜樣。
茜：因爲她們常常幫助我。
瑪：因爲她們待我很好。
藹：因爲她們很會玩。

火流

幽默篇

三月的黃昏，獄官踏進監牢，對一位囚犯說：「朋友，根據法律我明天要把你施行絞刑。我對你說，在你離世之前，儘可有機會享受一刻，你最後的早餐要什麼便有什麼，要多少便有多少，你歡喜要什麼東西？」

那囚犯思索一會兒說：「先生，我很想吃一個好的西瓜。」他說。

「但是西瓜要四個月或五個月後才能成熟啊！」獄官說。

「那不要緊的，先生，」犯人說：「我可以等候的。」

一個頗悅目的黑人女僕快要結婚了。在婚禮前她把得來的薪金收藏好，婚禮完畢後立即找着她的主婦，求她代保存那宗款項。

主婦莫明其妙地說：「好吧，我一定可以代你保存，不過，在密月旅行中你不需要用錢嗎？」

新娘說：「你以爲我可以信任那男子，帶了那些錢和他同去嗎？」

有兩兄弟，哥哥十歲，弟弟六歲，同去探望他們的祖母。她是富有而慷慨的。他們和她同住一星期。剛在聖誕節前數天的一個晚上，他們準備睡覺了，祖母在隔鄰的房間，正等候他們睡了好去熄滅燈光。哥哥祈禱後便爬進牀睡覺，弟弟卻仍舊跪着，繼續滔滔不絕地祈求聖誕節的禮物。口中說出禮物的名稱，而且越說越來得大聲，同時又重覆地再說。他說的是：

「上帝啊，求你賜我一套軍人的服裝，一盒積木，上帝啊，而且我要大盒的——一個手錶，一個皮鼓，一個號筒，和一架玩具的貨車，還有……」

哥哥被弄得惱怒了，坐起來阻止他說：

「你別這樣大聲地祈禱吧，上帝不是個聾子啊。」

弟弟說：「我知道他不是個聾子，但祖母是啊。」【業】

凱歌歸

依人著　阿系畫

（38）

婉芬雖然不大喜歡打扮，無奈也照辦了。她雖不過是個十八九歲的少女，但經這一番人工修飾，便更成熟得動人了。

九華看見自己的女兒今夜特別的美麗，高興得甚麼似的，挽着她道：「很好，我們現在就去罷。」

她底門外早預備了汽車，三人坐在一起，婉芬在當中從雙眼可以看出她現在的心情很紊亂。

汽車拐了幾個灣子，已出馬路，一路望西面馳。

車行中，婉芬忍不住問：「現在我們往那兒去呢？」

九華道：「現在我得告訴你了，今天是馬大帥的生辰，在他公館裏有一個盛大的宴會。」

九華見婉芬沒出聲，又道：「K城有體面的人，今晚都到，這是一個很難得的機會啊！」

婉芬感眉道：「可是……我從未見過他們。」

九華道：「所以我說這是個最難得的機會，他們還有一個舞會，一定更加熱鬧了。」

婉芬道：「我不懂得跳舞。」

九華張大眼睛望着她道：「我不是叫沈伯伯教你學習來麼？半個月多難道一點兒也不學得？」

婉芬含羞道：「那是多麼難爲情啊！」

九華道：「時髦人交際都免不掉這一套，年青人，比我還老古董，我恨根骨頭生老了些兒，不想你是夠靈活，否則我也不肯光在旁邊看，而且馬大帥曾再三的關照我說，必要你去參加的，拳拳盛意，怎好焦卻？你若是羞羞怯怯的，連我面子也丟了。還有一個關係，你不知道的：我對馬大帥實在非聯絡不可，因爲他現在雖是個在野人物，卻是本地最有體面的豪紳，人人要敬畏他三分，要人貴介，沒有不識，來，誰敢不與他打交道，就是目今當政的，也都如此。我自認識了他，他對我的印象還不差，大家見他誰得起我，也都唯他馬首是瞻。是以我能與要人貴介混在一起，說起來都是憑他的力。所以對於這些關係，實在不能不極力保持。」

婉芬知他爸爸生性固執，而且他有了錢以後，部份精力都耗在結交上流人物上面；他對此寄以極大希望，以爲此後光宗耀祖，不再與下流人爲伍了。因此引起了他一生中沒有意義的事，若反對他，他便不快，所以婉芬處處曲就他。

片刻工夫，已到馬公館，門前早已停着長龍似的一排汽車。

三人相率下車，但見一列高高的圍牆裡面射出燦爛的燈火，那豪華的氣勢，果然不同凡響。

走過大門，汽車就退到長龍的末端停放。因爲物力艱難，K城的汽車本來不多，此刻大概是總動員了。如此排場，在別的公館是不會有的，這全是因爲馬大帥的面子。他們一走進大門，一個廣闊的花園，綠蔭扶疏，樹間斜着一列一列的彩燈。

翻譯十誡

英國「教育與學校世界」雜誌，曾發表過一個無名時德國作者投來的一篇「翻譯十誡」，他說，翻譯者必須將原來的意思，原原本本的譯出來，現在我們且把那十誡供大衆研究一下。

一、你必須確切同樣地表達原作者的每一種思想，當作最高法律，凡增減原文的人是有罪的，因爲他沒有達到翻譯的目的。疏忽的罪比故意增刪的罪還要大。

二、你必須把你的譯文譯得像原本一樣的格式，一樣的流利，一樣的韻律，須把你自己的文體上的技巧拋開，而祇在原作者和外國讀者的中間做一個忠實的介紹者。

三、你不能死板地依照原來的句法，你不要猶疑，只管把原文底語句拆開，而後連接起來，你的文字上和格式上的意識自會指導你的，但須謹慎地注意句法構造上的「邏輯」。

四、你切不可擅自改刪，就是在原作者有無意識說話的時候，因爲文字的責任是原作者負的，如果你有意去刪改，那末荒謬的罪就在於你而不在原作者了。

五、你常常要把你的譯文高聲朗誦，讓你的耳朵（不是你的眼睛），來做你的批判者。

六、你必須要精通外國文字到足够去認識一切專門的名詞，這樣，才不致於像某個本來有資格的翻譯家弄出同樣的笑話，像把軍隊的命令En Avant—Pas Gymnastique譯作「前進——沒有體操——開步走！」

七、你不可以把優美的外國成語一字一字地翻譯出來，每一種文字都有它的特長，有它的缺點，有它的銳利，所以，你必須用十二分的謹慎，但是，卻不要惶惑而慌亂。

八、你必須繼續研究本國的文字，這是你要將外國翻譯出來的文字能够暢曉的，使你足够當一個好的翻譯家，但你研究本國文字，卻是永遠無止境的。

九、你應把「不能翻譯」這四個字從你的字彙中永遠擦去，「西納諾」（Cyrano de [illegible]）一[illegible]的時[illegible]批[illegible]的。

十、除非你確實知道你的譯文給隨便什麼人讀了都會以爲是你自己創作一樣，你才可以休息。譯文要達到不像譯文的地步，這才是好的譯文，在合篇裡，不能有一句使你不滿意的句子，這一切不是僅僅靠了字典的幫助，便可以成功的，因爲翻譯是同時需要感覺與思想。【濟】

貝多芬和歌德

一天，歌德和貝多芬在路上挽臂散步，迎面來了皇帝和公爵們，貝多芬便對歌德說：

「挽住我的手臂！他們該讓路給我們，我們却不。」

可是歌德並不這樣，他撇開貝多芬底手臂，站過一邊！帽子握在手裏，貝多芬却大搖大擺地直衝進那王族們的隊伍裏，像流星一樣，從中間走過，只用手指輕扶着帽邊。他們呢，却有禮地讓路，並且都向他行禮，很友愛的樣子。衝過去之後，貝多芬站住了，等那鞠着躬的歌德。他於是對他說：

「我等你，因爲我尊敬且景仰你，你却大使我榮幸了。」（金人）

話休絮繁。當下發祥見了蘋卿，就笑吟吟的道：「這位范小姐我倒是見過的了。」蘋卿一愣，自念與他並不相識，却何從見過？發祥見她怔住，又道：「你演的茶花女，端的成功呢！」蘋卿這才恍然，嬌羞道：「那眞令我汗顏！」發祥道：「阮先生前兒曾跟我談起你來，我看你那部「茶花女」後，就完全同意阮先生的話，覺得你是個天才了！」蘋卿聽他如此稱賞，又驚又喜，雅倫更在旁撩言道：「密斯范，我以前就和你說，倘若你上銀幕，是必會成功的，你天生的一副Gamera Fage眞不讓陳雲裳專美呢！」發祥道：「眞的呢！我也這般想，現在中國演員人才眞缺乏極了，就香港來說罷，製片公司比主角還多，演來演去，還不過那幾個人，觀衆看得多了，也會討厭，你看人家好萊塢的製片公司，大明星多的如天上的星斗，却還極力的提拔後進，造就的人才，比起我們，就愈會貧乏了，因此我也主張多造就些人才，補救這荒涼的現象。范女士倘有興趣的話，這是最好的機會呢。」蘋卿聽說，心裡也有些活動了，一個鼎鼎有名的導演，一個是製片家，他們若肯盡力，豈愁有不成功之理？不禁躍躍欲試。却還道：「你這一番栽培之意，我眞感激，我也願碰一碰運氣。」

頓了一頓又道：「然而，此事倒非先徵求了我父親的同意不可。」雅倫知她已意動，又進迫一步道：「我想他決不會反對的，天下沒有不希望女兒成名的父親呢。」發祥又說了她一番，蘋卿便有八分決意了。

看完了拍片，已入夜了。發祥作東，請蘋卿到桂園吃川菜，飯後，雅倫便送她渡海回家去。次日是星期，雅倫到柯威士道台訪蘋卿，蘋卿的父親名喚范直，妻早喪，膝下只生蘋卿一女，愛如掌上明珠。他在政府庫房裡做了二十幾年的事，已快到退休之年了，一生勤儉積蓄，這房子也是他的血汗所得，爲人和靄好客，蘋卿昨夜回來，把雅倫和發祥的一番話，歡天喜地的告訴他，范直道：「電影是新興的事業，原也是藝術之一，我倒不反對，只不知那方面靠得住靠不住？」蘋卿道：「這可不必就慮的。他們都是電影界有地位的人，一個是名導演，一個是影片公司老板，決非買空賣空，信口開河之輩。」范直聽她如此說，也便沒有話了。

下午雅倫來訪，蘋卿介紹他與父親相見，更興高彩烈的告訴他，她父親已答應了，雅倫自也高興。

三人談着，甚是興奮，雅倫道：「我已和發祥商好，打算跟你訂五部片子的合約，這是難得的機會；我可以斷言，這五部片子面世後，你的名字，將會用霓虹管砌起來呢！」蘋卿憧憬成功後的氣派，高興的說不出話來。（35）

考考你的聰明

昨日答案

先抽起四支（圖一），再放回四枝，（圖二），恰是一個（LOVE）愛字。

（圖一）
LO L

（圖二）
LOVE

歡迎投稿　酬金從優

律師朱安瀾代穎川堂買鋪通告

據稱憑中買受利源公司司徒洪[illegible]前向楊敬之買入[illegible]坐落惠福段內權甲里三十五號三十七號所有上蓋連地四圍[illegible]一月十四日交易該鋪如有爭認異議各種轇轕請交易期前[illegible]朱律師事務所光復北路廿五號

除標貼外請代登報聲明

律師朱安瀾代梁永樂堂聲明業權

據稱本市小關廣廿一號屋業一間（原日廿三號）係本堂屋係承先父李廣勝堂李和彰遺留經分名下）該屋紅[illegible]保證章印同交與本堂現在國土重光合亟請貴律師[illegible] 朱律師事務所光復北廿五號 通訊處德星路大[illegible]

障等情前來合代聲明如右

律師朱安瀾代李光英遺失屋契聲明

據稱本人承外父李廣勝堂李和彰遺留經分名下屋業一間在小關園塘邊巷第二號（原小關橫巷門牌號）該屋紅契司頒重字第八十[illegible]政府補印外爲特到請貴律師即代登報聲明上開失契日後檢出作廢 朱律師事務所：光復北路廿五號 通訊處：第十甫路昌興金舖

律師朱安瀾代永順堂買屋通告

據稱憑中買受李鳳雲兩便過吉屋一間（前與盧修業買來）在西禪段內錦龍中第式號[illegible]連地四圍牆壁間格俱全經交定訂期本年十一月十八日交易該屋如有異議轇轕請交易期前向賣主理妥交易後與買主無涉除標貼外請代登報聲明 朱律師事務所光復北路廿五號

律師陳書策受任市橋勝耕堂承耕堂常年法律顧問通告

本律師現受任上開當事人爲常年法律顧問嗣後如有侵害上開當事人一切法益者本律師當依法負保障之責此告 事務所：長堤一九一號二樓（七妙齋對面） 電話：一七七三五

律師梁宗武受任高第路利昌號海珠南利昌和陶瓷店暨司理人袁寬常年法律顧問

事務所：十三行故衣街九號 電話：一三六〇四 利昌和號電話一三八六〇 嗣後如有侵害該兩號及袁君之法益者本律師當依法負保障之責

律師陳文第十號受任光復南路聯興昌藥材行常年法律顧問

如有侵害該行法益本律師依法負保障之責 事務所光復南路八十九號萬盛隆 電話：壹〇六五三

律師李浩琛代寧遠堂買業聲明

據稱本堂憑中買受李昌突堂買入房產一間坐落河南海幢分局段內塹口長庚里新門牌二十九號洪潤照登記關証所有上蓋連地磚瓦木石俱全經交定立約交定準期本年十一月二十日交易清楚倘有轇轕情事請於期前與賣主理妥一經交易概與本堂無涉等語合代聲明如右 事務所文昌南路七十六號二樓

律師司徒豪代第一樓司理譚煥章租舖聲明

據稱本樓租受黃葆珩所有坐落中華中路九十九號至九十一號舖業經訂租立約係對上開舖業有租賃權利主張請于三日內向黃葆珩堂理妥否則與本樓無涉等語合代聲明 事務所惠福西路十一號三樓 電話一三六五六

律師司徒豪代黃葆珩堂新廣州旅店司理黃啟芬解除租約聲明

據稱黃葆珩前與黃啟芬設新廣州旅店立有租約現黃葆珩堂承租中華中路八十九號至九十號舖業開設新廣州旅店所有間格亦由黃葆珩堂頂受除立約將舖交回黃葆珩堂另租[illegible]等語合代聲明 事務所惠福西路十一號三樓 電話一三六五六

律師鄺兆鴻代帶河路豬仔墟珠江織造廠并司理人曾少懷君復業及警告店伴陳二德同店清理重要聲明

據稱本廠自抗戰軍興遷避內地留守當時經營店伴陳二德[illegible] 事務所：[illegible] 時間：上午九時至十一時下午三時至五時

律師黃偉群受任大中工業社暨其司理黃善餘君常年法律顧問并代重要聲明

據稱本社向設西湖路六十五號前無支店經營現値國土重光特再擴充業務爲顧希按址惠臨價格從廉門酬雅意等語查尙屬實合代聲明 事務所：大新路一七八號二樓 電話：日一〇三四〇 夜一四三〇九 各界敬[illegible]

均益渡

廣州 肇慶 都城 梧州 路經西海 依期順利

以最快捷之新泰東輪拖引！

一、原日領有交通部航行証 二、歷史悠久 三、信用昭著 四、拖輪迅速自衛力量救生消防均依航政局規定設備週密 坐位舒適 客脚貨脚取價極廉

永成航業股份有限公司

鐵定國歷本月十四日由省啓航 售票在大成行 付儎

船泊 廣州總代理 同安碼頭 大成行 長堤大馬路一九九號 電話一〇六七三

南泰行

經理船務 代客買賣 報關運輸

本行宗旨 服務忠誠 買賣正價 收佣從廉 諸君惠顧 無任歡迎

總代理 省肇梧 大行輪拖渡 永安船務行

注意啓行日期即日定儎收貨沽票

地址：太平南路七十六號 電話：一一八五八

東安電船

廣州 清遠 曲江 鐵定國歷十一月十三日開行

順搭 西南 蘆苞 石角 連江口 英德 河頭 坑口

實力護航 快捷安全

船泊 西濠口 同安碼頭

嘉南堂五樓 四達船務行啓

總代理太平路利源航業公司

省港大利快船

三副車專用電油 航行八小時到達

準本月十四日往香港 船泊聯興碼頭

總代理處：協益行 新基正中約一號 電話一三七七九

分處：金達行太平路一五三號電話一七二一〇

三珠 對廣西航業聯營社駁斥本公司聲明幾點疑問請明白答覆

[illegible]

奉行主義培植幹部

——爲紀念 國父八十誕辰而作——

張明

經過了八年苦鬥，中華民族獲致了空前偉大的勝利，今日，我們全國上下在迎接了勝利的光榮，呼吸着自由的空氣，立足於和平安全的新天地中，紀念 國父八十的誕辰，這一次的紀念，是我們對 國父一次劃時代的紀念，是我們滌雪了百年恥辱後對 國父誕辰第一次馨香頂禮的紀念。固然，面對着人類社會轉捩時代，我們瞻望來茲，還依然有感於「革命尚未成功，同志仍須努力。」但是在整個艱鉅的革命過程裡，從 國父四十年的奔走呼號，入死出生，以建於民國肇造，共和告成，再而剷除了封建餘孽的軍閥勢力，掃蕩了革命障碍，而鞏固了統一基礎，這一連串的歷史紀錄，從民族主義的眼光看來，也都正是內求國內民族平等，外求國際地位平等的前奏。現在強寇已被擊潰了，中華民族屹立不移；它的存在，使人類正義得以伸張，使世界和平賴以保証，這一件燦爛輝煌的事蹟，縱使和 國父革命最終的目的還有一段長遠的距離，但是登高自卑，行遠自邇，祇要我們能夠不驕矜，不自滿，不囿於目前初步的成就，則我們革命的前途，還有着一個光明遠景！今日，正當中原甦復，河山重秀，我們以這樣的誠悃，告慰於 國父在天之靈。

國父生逢民族革命思想開始萌芽於中國的時代，鴉片戰役的血跡猶腥，而國內太平天國革命新敗，中國國勢日蹙，與革命思潮的日漸澎湃，剛好成爲一個強烈的對照，這完全是基於中國一往的閉關政策，固步自封，一旦門戶洞開，藩籬盡撤，西洋進步的科學，自然影響到中國政治上，經濟上，社會上，文化上都起了根本的動搖；正當國事蜩螗，民生凋敝，國父書目時艱，遂毅然投袂而起，立志顛覆滿廷，以拯民於水火，登國族於衽席，以踐履世界的宏願；這個時代，在世界進步的主流，是資本主義開始轉變爲帝國主義，其最具體的表現，是產業過剩的國家用武力侵畧，向國外奪取市場，以緩和國內的矛盾；在政治上的本質，是民生政治取專制政治而代之，各國正先後有着方興未艾的革命鬥爭；這正做成中國革命的時代背景。 國父在環視世界文明的進步，於是在進行中國革命的理論上，提出了三民主義，而在手段上主張「從根救起」和「迎頭趕上」。三民主義集古今中外學術思想的大成，把民族主義，民權主義，民生主義合於一爐而共治，使三者融會貫通，相互滲透，成爲了前此未有的完整革命理論體系；我們試一比較，世界近代的思想家所創的理論，不是單祇創造了民族主義，便是單祇創造了民權主義或者民生主義，因此表現在行動上，便不免有所偏倚；而 國父所揭櫫的三民主義，卻是「觀察古今中外大勢，默想本國將來的情形，要改良一個完全的中華民國，行一個一勞永逸的方法，所以行了民族主義，同時要兼顧民權主義和民生主義」，而且「做事要在人前，不落人後」這充分說明了 國父的真知灼見，這完美的革命理論也替一切弱小民族描畫了新生！

在中國，一切國情民性，自有和其他國家不同的地方，但 國父所昭示的進化途程卻是初無二致，尤其是「革命之建設相併而行」一話，從八年苦鬥裡去體驗，更覺得是確切不移，所以 總裁在領導全民抗戰之始，便有「一面抗戰，一面建國」的剴切指陳，到今天，具有破壞性的抗戰已經勝利地結束，而具有建設意義的建國工作也從此展開了新的階段，爲了和世界進步潮流底新的歸趨配合，今後我們的建國工作，在經濟建設上，固然要以民生爲依歸，把一切產業科學化；在政治建設方面，則要普及民權的運用，旨在爲憲政的實施樹立其不拔的基礎；總裁在本年國慶的訓詞中便強調人才的重要，認爲建國的工作需要實用的人才，需要精勤篤實的幹部；不過我們稍一檢視中國目前堪勝任的人才，實在是少之又少；修言如何去大規模培養新才，但爲了適應復員的需要，我們卻必需毫不猶豫地加強我們短期教育的訓練工作，以圖迅即達到 國父所主張的「人盡其才」。

其實，對於推行幹部政策，本黨遵奉 國父遺教，遠在民國廿七年武漢會戰前夕的臨全大會上，便有了一個訓練全國各級幹部的決定，依據整個訓練計劃，中央方面以至地方各省縣都專設了訓練機構去執行，辦理以來，所造就的人才對抗建工作的效果，都頗能收到預期的效果；可是比諸目前一般實際情況，我們又不免感到和需要的目的距離得太遠！在本省自從省縣訓練機構成立，地方自治人員和專業人材的培育，在數量上已達六萬餘人，在素質上，一般說來，仍屬差強人意，然而事實告訴我們，時代的遞嬗，空間的擴大，本省訓練的設施，還富有其新的改進，比方基層自治人員普訓工作還未完成，高級幹部的復訓方正開始，構成民意機關的公職候選人訓練亟待舉辦其他與本省建設有關的專業人員猶俟培成，這一切都是目前我們所急不容緩的要務。

因此，對於本省今後訓練措施的計劃，我們特別有幾點原則需要提出的：（一）擴大訓練空間；（二）提高幹部素質；（三）注意幹部命運；這三個原則的具體實施，便是：第一，普遍設立光復區縣級訓練機構和加強現有機構，其次要迅速完成復訓工作，把既經施訓的幹部，按時注以新的血液，以充實其工作的力量；第三要健全人事制度，把養才和用才的業務聯繫加強，注意地致成及顯拔，并普遍辦理有關幹部福利事業；能夠這樣，整個幹部政策的運用，才能如臂使指，才能獲得一個有力的保證，同時 國父遺教中「人盡其才」的主張，才能實現。「心理建設」，「物質建設」，「社會建設」，「國家建設」，也才會成功；三民主義新中國的要求如此，三民主義新廣東的要求亦復如此。

我們紀念 國父的誕辰我們追憶 國父的崇高和偉大，其巍世嶽立，遺型如昨，浩氣磅礴，沛塞蒼冥，我們欽仰 國父的思想，欽仰其精神，更欽仰其運用幹部政策所締造的革命事業，我們願意循着履，努力不渝，當此前所未有的偉大時代中，一切爲了完成 國父遺志而貢獻！

專載

本市當前的住宅問題

鄧染原

住宅問題，畢竟是現代都市的一般的大問題。由於現代工業集中於都市，從而人口亦大量向都市移動。都市工業生產力愈向高度發展，而都市之生活程度水準亦日益提高。都市生活程度水準不斷的上升，而農村生產力（受「土地生殖遞減律」的限制）便無法作正比例的升騰。因此，都市和農村便顯示生活優劣底差異。生活水準較高，較優異的都市，便吸引了農村人口之流入與麕聚。這些來自農村的工作追求者，最要緊的就得先找一棟房屋去安頓。可是，市區的發展和住宅的興建，常受某種的限制，趕不上人口增加之迅速。住宅興建和人口增加，已未很協調的遂行，因此，便發生住宅恐慌的現象，而來了一個都市的住宅問題。

這些，在平時既成爲一般的都市問題，在戰爭結束以後就發生更嚴重底現象。因爲戰爭就對現實顯示若干成份底破壞與毀滅。飛機大砲底轟炸，住宅也逃不了牠已註定的命運。在我們這個古老文化的國度裏，就不祇要受敵人的轟炸，摧毀，還要受順民，流氓，地痞們慢性的侵害與盜拆。被轟炸與被拆毀之成份孰高？還是一個疑問。據工務局的調查：本市在戰前有樓房一二二、四二七間，現存祇七三、〇一一間。全部毀壞或局部毀壞不能居住者四九、四一六間。這些全部毀壞，或局部毀壞的房屋，究竟是受飛機或大砲的炸毀，抑係受順民地痞的盜拆？也許值得引起市民之研究，與提供當局者底注意。

在戰前廣州市總算是一個南中國的新興的商業都市，密集了人口在一百萬以上。由於戰爭底恐怖，市民逐漸向內地遷移，祇留下一部份漢奸與順民。在這種情況之下，自然不會發生住恐慌，而且剩下的空屋，正可爲地痞發國難財底目標，可是，市面光復以後，逃入大後方底義民，就一天一天的自東西北三江，回到本市來，看看故園的風物：或則被炸得剩下破壁頹垣，或則被拆得四面濬光，甚或與工改建型態既非，而被佔住，或冒認出租者，更令原業主望門興嘆！七載別離，盱宵異地。今日抗戰成功，而歸來無地容身。凡有舊識，街頭相逢，都共嘆無居。在本市住宅恐慌底嚴重狀態，委實就不讓日常用品價格升騰，對生存之威脅。住宅問題在目前的廣州市真的再嚴重也沒有。

誠然，日用品價格之飛突高漲與住宅缺乏——租金昂貴，看來同樣是生存底威脅，其實卻有本質上底差異。由於前者，不特時間上可以縮短，——交通恢復正常，貨暢其流，價格即可降低；且在某方面可找尋替代品，或極度節省，減少購入；而後者缺乏興建需時間較長，且支付鉅額金錢，在平時既不容易，戰後貧乏，自更困難。在各先進國，由於國民與政府底聯系密切，無論個人或一家數口，敝風雨，防盜竊，至低限的安睡空間，總得有要求的權利。可是，在古老文明國度裏，事實上任你要求，若無宅地，又無足夠的建築材料與工資，假令跪地哀求，會出現的還是空中樓閣。講到替代品縱令木板間格嗎？薄板一方丈就值數千元；竹織批盪嗎？大小工每工就須給與一千二百元。小小的修葺就非十數萬元不辦。這個數字自然有不少發國難財與發勝利財者不當一回事（據說：一席之費就動支八萬元）。可是一般的「災官」——薦任至高級的給與仍不過三萬餘元，粗衣惡食，猶難支持。那末，祇好讓他們在街邊站站吧！

我們知道：三民主義就是我們建國的最高準繩，而民生主義中之土地政策就不祇要「耕者有其田」，而都市居民也要有其屋。住宅在民生中也許像日光空氣一樣，我們都有要求的權利。市行政當局也許既然明白這種要求，假議發欵與建住宅若干千幢，不過預計一欵在十四萬萬元以上，恐怕一時不容易，得的欵。寒冬在邇，跟着雨季又將來臨。市民急不及待此種房屋之興建。在建築材料價格特別高漲與貨幣價值未臻安定以前，欲銀行界自行向宅地與住屋投資，更屬幻想。那末，想救濟住宅恐慌唯一的有效辦法，就是先修復破壞——可能修葺之一部房屋。姑勿論各照工務局調查未全部住宅破壞之程度顯示差異——修復原日形態多者需欵千數百萬元，即少者，因陋就簡，或亦需欵十數萬元。流離八載，各業主也未必乾淨，各業主也未必盡有能力支付此四修葺費。那末，最好還是由市行政當局組織住宅救濟委員會：一面調查關於住宅底損失，列舉數字，準備提出向日本賠欵；另一方面約同國際救濟善後分署及本市金融界向業主方面貸欵。此種貸欵係專用以修葺房屋，規定貸欵額佔修葺總額百份之幾。分若干個月本息攤還。這種辦法在先進各國對於住宅合作，反對墾殖區，行之久著成效。即在戰前南京市區銀行貸欵建築房屋，亦曾盛極一時，現對修葺房屋投資，支付自更容易。希望當局者及早注意！

接辦敵偽工廠之商榷

周天驥

月來，我政府開始接收敵偽工廠，由軍政部及經濟部分頭辦理。其屬軍部點收者，乃屬軍需性質，將當[illegible]由政府接營。其屬經濟部點收者，其性質有重工業輕工業之別。重工業之應歸國營，或民營，須視國內經濟發展之程度而取決。吾國目前之經濟現狀，技術幼稚，資本薄弱，舉凡一切重工業，應由政府負責經營，並事引吸外資，及羅致國外技術人才，期在較短時間，培成各種基本工業，給予一般輕工業所須依賴的協助，與所需用的原料。

筆者本文動機，側重於如何接辦敵偽輕工業，所應採用的方式。此類工業，如紡紗，造紙，製革，製糖，漁業，冰廠，鋸木廠，機器廠，麵粉廠，輾米廠，酒水廠等，均宜爭取時間，從速接辦開工，增加生產，俾復員得收實效，物價不抑自平也，一般輕工業之本應採完全民營原則，此亦中樞有明文之主張。惟在抗戰甫告枚平，水陸交通仍未恢復，物價尚多波動之際，政府方面雖欲將所接收各單位輕工業，儘數售歸民營，而於手續方面，須分門別類，估計各工廠實值，究竟能在一兩月期內，規定公道價值，售給商民接辦，頗屬不可能之事。尤是各省各地方之接收工作，有先後遲快之不同，如依官廳手續，統籌核辦，更屬秏費時間。坐視各工廠停頓一月或至數月，最爲可惜。

或有獻議敏捷辦法，莫如採用拍賣方式，由出最高者購辦工廠，則又立刻實行輕工業民營之主張。但此方式有可顧慮的幾點：第一點，購得工廠者，未必有辦廠經驗，或爲投機者得之，以圖轉賣。第二點，辦廠者未必有充份資力，以盡量發展廠務。第三點，在投資原理方面，應分散危險，宜於分投資金於多種產業，不宜孤注一擲。在目前法幣購買力之薄弱，每一工廠機器連建築，輒值數千萬元，或幾萬萬元，於此復員初期，獨資一人，或一公司，不易能籌此鉅資，即有此資力，儘投於一家工廠，實有集中危險性。

在吾國現時經濟環境之下，敵偽輕工業，未便立即售歸民營，其中種種困難問題，既如上述。筆者一得之愚，謀一折衷過渡辦法，招商承辦，承商方面之資力，只求籌備流動資金，政府訂定工廠全部租項，按期收租，並佔有工廠在承辦期中之純益若干。爰草擬承辦工廠初期辦法之要點，略列之，備爲海內賢達參考資料。

承辦敵偽工廠初期辦法綱要：

（一）工廠由政府租給商人承辦，按廠值估訂租項，分期付給，估計租項之根據，應按工廠全部機器及建築，依戰前價值，酌作一百倍（或若干倍），計算最低利息（年息二厘至五厘），爲每年租項。

（二）工廠之折舊費，由政府預爲規定之，須由承商按期保留儲存於指定之銀行，折舊費係租項以外項目，由承商負担。

（三）承辦工廠所需流動資金，由承商籌備，政府根據工廠生產能力，預爲規定流動金最低額，由承商在指定期內撥足開辦，工廠如原有損壞，需修理或添置機件費用，均須算進流動資額內。

（四）工廠原存原料或製成品，按市價算作現欵，爲政府暫存款項，計給利息。

（五）在承辦工廠期間，承商得向政府指定之銀行融通借欵。

（六）承商須對承辦之工廠有辦廠經驗。

（七）工廠每屆結賬所得純益，由政府佔二成或三成爲紅利。

（八）承辦工廠期限，暫定爲兩年至五年，視工廠之性質訂定之，期滿時，承商有優先權請求繼續接辦。

上述綱要，其中較爲耗費時間的工作，乃爲估計廠值，及預算流動資金額，以求得精確數字。姑寧失於時間之短促，苟能快捷將事，雖估計有欠精確仍不失公允之意。工廠之經營，政府不負虧損的責任，而佔有分紅的權利，承商得向指定之銀行融通借欵，可補救承商方面的流動資金最低額，有不敷週轉之弊。在此初期承辦期間，政府應抱寬大方針，採用簡便方式，免至躭誤時間，而利生產，尤宜注意於減低承商投資的負担，使其輕而易舉，政府不事苛求，寧可給承商多佔便宜，而寓民富而國富之意，同時，政府估收權益。夫如此，以扶植初期復員生產所在，權衡物價水準之高下，以及一般產業，政府於此階段期中，精密的考核其利弊之進展之程序，徐爲從長計議，而規劃最適合時宜的調整與管理工廠方案，將使國內輕工業，完全歸爲民營，期收高度效率，建國大業收觀焉。

脫稿於國立[illegible]大學，卅四，十，十五。

代郵

△梁慧容小姐：聞已抵穗，請示尊址，由大光報陳子僑轉。育

△彭亭兄：弟已抵穗，乞賜尊址，以便聯絡。何少松

廣州 清遠
冠南 冠通
海鷹 潮梅
單日行一 電直 船達
座位舒適 實力護航 安全快捷 招呼週到
省泊 同安碼頭
清泊大碼頭
運通船務行
靖海路九號 電話一三九六五
每日下午四時
廣清對開 沿途接駁
西南 蘆苞 石角

省肇梧
大行輪拖渡
準期十一月十三日下午二時啓行
順搭各埠 即日收貨
實力護航 安全快捷 座位雅潔 客票脚貨 格外廉平
代理接待
太平南路七十六號
南泰行內
電話一一八五八
永安船務行啓

省肇
環球電船
萬福電船
△每日省肇對開上午十一時▽
◁路經▷ 坪洲 瀾石 西南 廣利
廣州 官山 樂民市
開泰電船
路經坪洲瀾石吉利
每日來同 省開上午六時 官開下午一時
‥泊省‥ 李務本堂碼頭
廣安船務行
故衣路三十三號二樓 電話一〇九七八

廣州 太平
商業渡
護航實力 安全快捷 座位舒適 脚座特平
接駁 沙井 固戍 西鄉 南頭
逢國歷單雙日由
省往太平｜太平往省
省泊廣益碼頭
商業船務行

珠江航業股份有限公司
快捷華麗 柏林電船 十一月逢單日由廣州開肇慶 雙日由肇慶返廣州
巨型柚木 廣興新渡 十一月十八日開往梧州
通堂餐樓 源利大渡 十一月逢單日由廣州開江門 雙日由江門返廣州
淺水快捷 民貴大渡 來往梧州貴縣 接駁廣州
船泊：愛群對開粵海碼頭
收貨處 新堤二百號本公司
電話 一〇六三四

廣州 清遠 惠州
廣利電船公司
東航船 重慶船 東益船 交通船 華安船 萬安船
實快 力捷 護安 航全
廣州 曲江
海元電船 海安電船
貴客隨到 貨隨付收
每日 有船開
船泊合興碼頭
長堤靖海二馬路二號
電話一三一二〇 四三六六一

廣州 南頭
興發輪拖
即日接駁 蛇口 順太 火船 搭平
龍穴 沙井 福永 固戍 西鄉
實力護航 收費相宜 鐵定
由廣州 國曆十一月十三日 農歷十月初九日開行
日期 單日由廣南開 雙日由南頭開
省泊同安碼頭 南頭泊蛇口碼頭
本公司敬聘律師蔡樞爲常年法律顧問事務所：六二三路十六號 電話一一八八八
興發航業公司
廣州大新路三零七號三樓 電話一三九六九

往港注意
特別快輪
光明
國曆本月十三日十四日上午六時開航
沽票處：廣運船務行 沽票落貨
代沽票處 西堤大馬路七十四號 協益行電話一三七七九
定價
船泊 原日昇昌碼頭
廣運船務行
光復南路三十五號 電話：一二二八一
香港代理捷順船務公司
地址：文咸街六八號
電話：二五九八六

林仲武爲船東收回新梧山汽船向廣西航業聯營社進言
[illegible]